— 27 -

PRESENCIA

MATUTINO FUNDADO EL 28 DE MARZO DE 1952
AÑO XXIII- No. 6.011- LA PAZ BOLIVIA, JUEVES 27 DE FEBRERO DE 1975- 24 PAGINAS- $b. 2.00

n reunión a nivel andino

Perú reiteró necesidad de limitar armamentismo

TRICONOS.- El Presidente Banzer observa los triconos elementos esenciales para la perforación de pozos petroleros . La producción de esas piezas en el país, será destinada al mercado de la Subregión Andina. En realidad, es la primera producción metal-mecánica boliviana para los países andinos.

..LIMA, 26 (AP) - Perú se pronunció por la necesidad de limitar la compra de armas y destinar sus fondos para el desarrollo económico y social, por considerar que en América Latina no existen razones para "desmedidos esfuerzos militares".

La afirmación fue formulada por el canciller Miguel Angel de La Flor al inaugurar la primera reunión de expertos sobre limitación de armamentos de los seis países del Grupo Andino y para considerar la propuesta del Presidente Juan Velasco de congelar esas compras y dedicarse a lograr el desarrollo de la subregión.

La reunión que se realiza a puertas cerradas seguirá hasta el viernes con participación de representantes de Perú, BOLIVIA, Colombia, Chile, Ecuador y Venezuela.

Luego del discurso del general De La Flor y la respuesta, en nombre de las delegaciones extranjeras, el embajador de BOLIVIA en Lima, coronel Julio Sanjinés, se procedió a la elección de presidente de la comisión general, que recayó en el Perú. Posteriormente se debatió la formulación de la agenda que fue aprobada pero sus temas no fueron revelados a la prensa.

El Canciller De La Flor destacó la importancia de la reunión, convocada bajo el signo de la Declaración de Ayacucho firmada el 9 de diciembre pasado por cuatro presidentes y cuatro delegados presidenciales, en la que se propicia y da apoyo a la estructuración de una orden permanente de paz y cooperación internacional y a crear las condiciones que permitan la efectiva limitación de armamentos y ponga fin a su adquisición con fines bélicos ofensivos para dedicar los esfuerzos al desarrollo económico y social de cada país latinoamericano.

Destacó que la finalidad primordial es "hallar fórmulas constructivas capaces de generar una confianza recíproca, que sustentada en una común voluntad de paz, permita a los estados estimar menos necesarios determinados gastos para adquisiciones de armamentos y, consecuentemente, asumir el compromiso de limitarlos".

"En América Latina -agregó- no existe, en realidad, razón justificatoria para desmedidos esfuerzos militares". Recordó que las carreras armamentistas que pueden generar son alentadas "desde el exterior por los intereses foráneos ajenos a los nuestros que responde a grupos económicos-políticos, o a aún industriales, que no tienen en cuenta para nada el destino de nuestros pueblos y para quienes nosotros constituimos mercados de consumo para la industria de guerra".

Expresó que los gobiernos deben tener presente esos factores negativos y enfrentarlos con "el diálogo franco y sincero entre nuestros países de manera que genere confianza y haga desaparecer falsos temores y riesgos injustos. Ello nos permitirá una sana y armónica convivencia dentro del respeto de la soberanía y a la igualdad de los estados, para dedicarnos a las más urgentes tareas que nos exige la justicia social de nuestros países".

Dijo que las conversaciones representan la más rotunda desmentida a las versiones de un posible conflicto entre los países y a las malintencionadas campañas de prensa que Perú ha sufrido.

"La carrera armamentista - agregó- contradice, en toda lógica, el proceso integrativo. No puede haber integración con armamentismo, y no puede haber un auténtico desarrollo sin integración. La elección queda en nuestras manos, la disyuntiva es clara, el armamentismo desenfrenado se opone al desarrollo".

Tras señalar que los acuerdos que se tomen consolidarán y reforzarán el Pacto Andino manifestó que de concretarse la iniciativa sería "una primera experiencia en las relaciones internacionales altamente aleccionadora y un ejemplo para la historia de que la franqueza y la sinceridad en las relaciones entre los pueblos y gobiernos en la más sana y mejor forma de relación".

El coronel Sanjinés, quien preside la delegación boliviana, dijo en nombre de los visitantes que "tenemos la gran responsabilidad de dar los primeros pasos, tomar los primeros acuerdos, sobre un tema que ha preocupado y preocupa a los gobernantes, no sólo de nuestra América, sino de todo el mundo: La limitación de los gastos en armamentos".

Recordó la iniciativa que se ha tomado al respecto, es decir para destinar los fondos de armas para el desarrollo económico y social y destacó la significación de la iniciativa del gobierno peruano "que demuestra que añejas rivalidades nacionales están desapareciendo en aras del beneficio común y del desarrollo de sus pueblos".

Dijo que lograr éxito demandará la dedicación de esfuerzo de todos los países y señaló la necesidad de aunar criterios para "acercarnos al objetivo final".

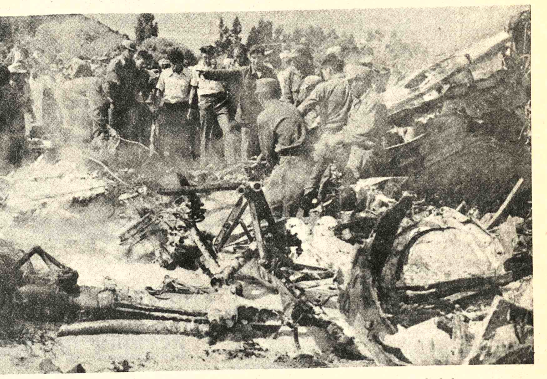

RESTOS DE AVION MILITAR.- La foto muestra lo que quedó del avión bombardero B-25 de la Fuerza Aérea, después de haberse precipitado a tierra, ayer, en Cochabamba. Perdieron la vida ocho tripulantes de la aeronave.

Ocho muertos en accidente de un avión de la Fuerza Aérea

OFICIALES MUERTOS.- De izquierda a derecha el Tte. Edgar Guzmán V. (piloto), Tte. Luis Guzmán Mercado (copiloto) y el Sof. FAB Carmelo Lacoa J., mecánico de vuelo del avión B-25 de la FAB, que ayer sufrió un accidente.

..COCHABAMBA, 26 (PRESENCIA) - Tres oficiales y cinco soldados artilleros pertenecientes al Grupo Aéreo Mixto de Cochabamba perecieron hoy semicarbonizados al estrellarse la nave B-25, FAB 545, debido a fallas mecánicas, al pie del cerro Redondo, sobre la laguna Alalay.

El bombardero B-25, con ocho tripulantes, quedó totalmente destrozado como consecuencia de la explosión de los tanques de combustible.

Oficiales del Grupo Aéreo Mixto, que llegaron a la zona en helicópteros minutos después del accidente, nada pudieron hacer para salvar a la tripulación. Los vecinos del lugar se vieron impotentes ante la tragedia.

Las víctimas del accidente son los tenientes Edgar Guzmán (piloto), Luis Guzmán (copiloto), Sub Oficial Carmelo Lacoa (mecánico) y los soldados artilleros Carlos Delgadillo, René Terceros Castro, Corsino Méndez, Napoleón Ugarte Cabrera y Jacinto Solíz.

De acuerdo a informaciones el B-25 de la FAB, que cumplía un vuelo de entrenamiento, aproximadamente a las 8 de la mañana, sufrió fallas en el motor derecho. A consecuencia de éstas el piloto intentó realizar un aterrizaje de emergencia en el aeropuerto Jorge Wilsterman, pero, al no poder hacerlo levantó vuelo nuevamente con el propósito de efectuar un segundo intento de aterrizaje, plan que anunciaron los pilotos en su último contacto con la torre de control del Grupo Aéreo Mixto; para ello intentaron dar una vuelta sobrevolando el cerro Huayra Casa.

Según los pobladores del lugar, una de las hélices del avión no funcionaba y el motor lanzaba llamas por su parte delantera. Al pasar por la laguna, el avión fue visto a muy baja altura, rumbo a la falda del Cerro Redondo.

La nave intentaba dar vuelta en un cañadón del cerro Redondo, cuando dio un viraje violento. Al producirse esta maniobra, según relato de testigos presenciales, el avión dio tres vueltas y cayó en "tirabuzón" estrellándose violentamente contra un promontorio de tierra. Simultáneamente uno de los tanques de combustible explotó originando el incendio del avión.

José Solíz, tractorista que trabajaba en la zona, dijo que "vi el avión que pasaba por el lugar con una hélice paralizada y botaba fuego por uno de los motores, al aproximarse donde yo trabajaba, botaba más fuego, lo que me causó miedo, entonces tuve que dejar el tractor y correr en dirección contraria, cuando la nave intentaba dar la vuelta, dio tres vueltas en el aire y cayó al pie del cerro. Corrimos a ver para auxiliar a los ocupantes pero ya era tarde. El avión estaba destrozado y uno de los motores se consumía en llamas, en ese momento llegaron un helicóptero y el padre Leo de la Parroquia San Rafael".

El tractorista, sumamente impresionado relató también la forma en que fueron rescatados los cadáveres sepultados entre los escombros. Relató finalmente que con la explosión del segundo tanque la humareda se levantó a una altura de 25 a 50 metros.

Posteriormente llegaron a la zona el carro bombero de la Guardia Nacional, Radiopatrulla y varias ambulancias, oficiales del Grupo Aéreo Mixto, vecinos del lugar y bomberos se dedicaron a la tarea de rescate de los cadáveres que presentaban un cuadro macabro.

La nave quedó totalmente destrozada, esparcidos los escombros en un diámetro de 25 a 30 metros a la redonda y los motores a distancia considerable.

Hasta el mediodía de hoy una de las alas seguía consumiéndose en llamas mientras efectivos de la VII División cumplían labor de vigilancia.

Durante el día, numerosas personas se trasladaron al lugar del accidente para ver los restos de las víctimas que luego del rescate fueron llevados al Círculo Militar de esta ciudad donde se levantó la capilla ardiente.

Autoridades del Grupo Aéreo Mixto no hicieron conocer ningún documento sobre el accidente, pese a que prometieron hacerlo en horas de la tarde. Se anunció la llegada del comandante de la FAB, Gral. Oscar Adriázola y el comandante del Grupo Aéreo Mixto, Cnl. José Sempértegui, para dar a conocer la información oficial.

El avión iba a Cliza y el Valle Alto, las fallas se notaron luego de 40 minutos de vuelo.

COMUNICADO OFICIAL

El Comando de la Fuerza Aérea entregó el siguiente comunicado:

"El Comando General de la Fuerza Aérea Boliviana, comunica a la opinión pública, el lamentable accidente del avión B-25 FAB 545 del Grupo Aéreo Mixto, ocurrido a horas 08:15 de esta mañana, en la ciudad de Cochabamba.

La nave que se encontraba efectuando vuelo local, comunicó a torre-control, que se disponía a efectuar aterrizaje de emergencia, posteriormente y no pudiendo lograr su objetivo perdió altura y se precipitó a tierra en las proximidades de la Laguna Alalay, incendiándose en el acto.

Como consecuencia de este trágico accidente que enluta a la aviación militar; el Comando General de la FAB, tiene el sentimiento de participar el sensible deceso de los señores, Tte. FAB Edgar Guzmán Villarroel (piloto), Tte. FAB Luis Guzmán Mercado (copiloto), Sof. FAB Carmelo Lacoa Julio (mecánico de a bordo), y los conscriptos, Cabo, René Terceros Castro, soldado Carlos Delgadillo Urey, soldado Casiano Méndez Torrico, soldado Jacinto Solíz Ibarra, soldado Napoleón Ugarte Cabrera.

A fin de determinar las verdaderas causas del siniestro, por instrucciones de la superioridad, la Junta Investigadora de Accidentes de la Fuerza Aérea, ha iniciado en el día, una prolija labor de investigación.

La Paz, 26 de febrero de 1975.

nta Cruz

Fábrica de trépanos y hotel inauguró Banzer

SANTA CRUZ, 26 (PRESENCIA).- Bolivia ingresó en el campo de la metal-cánica del Grupo Andino al inaugurada por el Presi- Banzer la fábrica de riconos; al mismo tiempo, ntro la cadena internacional oliday Inn., se inauguró el mo- erno jardín-hotel "Los Taji- os". Ambos actos coincidieron n el 414 aniversario de la ndación de Santa Cruz de la erra, a orillas del río Suto, er región donde hoy se levanta n José de Chiquitos.

El Jefe de Estado, dijo que tas obras constituían una mostración "de lo que somos paces". Manifestó que son - r otro lado- el producto de la z social y la armonía de tra- jar estrechamente con los pitales extranjeros.

BRICA DE TREPANOS.-

Pasado el medio día el eral Banzer ingresó a las talaciones de la Compañía dina de Triconos, en cuya rtada flameaban enormes nderas de Estados Unidos y livia. Al fondo flameaban las nderas de los países miem- s del grupo Andino.

Ante unos 400 invitados del s y el exterior, el presidente la empresa "Dresser stries Inc.", co-propietaria a fábrica de triconos ins- da con un capital inicial de millón de dólares, John R. ker, dijo que la Compañía dina de Triconos era la era realización de su tipo tro el Grupo Andino. Dijo la fábrica es fruto de la junción de esfuerzos entre la a "Santa Cruz Limitada", "Dresser Industries Inc." y el bierno del general Banzer. bló sobre la alta tecnología izada para la elaboración de trépanos y los programas de pliación para el futuro.

ESTABILIDAD Y EXITO.

El General Banzer, en discurso improvisado dentro de la planta hizo alución al nuevo aniversario de fundación de Santa Cruz.

"Nos sentimos orgullosos - dijo Banzer- de poder demostrar nuestra capacidad ofreciendo trabajo, dentro un clima de estabilidad, orden y paz social". Tuvo palabras de ponderación para los hombres que impulsaron esta industria, con la cual Bolivia se presenta dentro el Pacto de Cartagena, con el más amplio deseo de realizar un trabajo de cooperación. Deseó éxito y felicitó a la compañía binacional.

HOTEL LOS TAJIBOS

Después de dos horas de impaciente espera, los invitados a la inauguración del Hotel "Los Tajibos" de la cadena internacional Holiday, saludaron al presidente Banzer con un aplauso cuando llegó acompañado de su esposa señora Yolanda Prada de Banzer. Banzer, fue la primera persona que firmó el libro de invitados de honor y "Libro de Oro del Hotel".

El Obispo Auxiliar de la diócesis, monseñor Carlos Brown fue el encargado de bendecir las amplias instalaciones.- Unas 500 personas asistieron a la apertura de este hotel, considerado uno de los más lujosos del país, construido con una inversión de 1.500.000 de dólares.

El Hotel cuenta con un suite presidencial, donde serán alojados expresamente los jefes de estado que visiten Santa Cruz.

Canciller satisfecho por estado de relaciones con la Argentina

Como resultado de las dos entrevistas celebradas por el Canciller Alberto Guzmán Soriano y su colega argentino Alberto Vignes, se aceleraría la venida de una comisión del vecino país para concretar en forma definitiva las bases para la suscripción de un convenio de complementación económica.

El Gral. Guzmán Soriano retornó ayer a horas 18:30 de su visita oficial al Uruguay, donde se entrevistó con el Presidente José María Bordaberry y firmó una Declaración Conjunta con el Canciller de ese país, Juan Carlos Blanco.

En su itinerario el Canciller boliviano se entrevistó con el Canciller Alberto Vignes, tanto a la ida, como a la vuelta, y sostuvo conversaciones con el Ministro de RR.EE. del Paraguay, Raúl Sapena Pastor, a quien reiteró el apoyo boliviano para la Secretaría General de la OEA.

ARGENTINA

Guzmán Soriano dijo que su paso por la Argentina había contribuído a afianzar las relaciones entre los dos países a través de los contactos celebrados con el Canciller Alberto Vignes.

Dijo que en las conversaciones se plasmó un verdadero entendimiento que contribuirá a afianzar las relaciones con Argentina.

Aunque no se fijó la fecha exacta para la venida de la comisión encargada de negociar los detalles para un convenio de amplias proporciones entre los dos países, el Gral. Guzmán dijo que esperaba que todo este trámite se concluya antes de concluir el verano.

El Canciller manifestó que existían deseos coincidentes en los gobiernos de Bolivia y Argentina por acelerar la firma de un acuerdo basado en el Acta de Intenciones firmado el pasado año en el mes de septiembre por los Subsecretarios Marcelo Ostria y Tetamanti.

Aunque Guzmán manifestó que era deseo del gobierno el que al concluir estas gestiones pudiera visitar Bolivia la presidenta argentina, Isabel Perón, dijo que no había tratado el tema en su entrevista.

Sobre la posibilidad de que Argentina le hubiera hecho conocer la fecha de la próxima reunión de Cancilleres del continente postergada a raíz de la aprobación de la Ley de Comercio norteamericana, el Canciller señaló que ese tema sería tratado en la Asamblea General de la OEA a celebrarse en el mes de abril. Negó que hubiera sido consultado sobre este particular.

URUGUAY

El Ministro de Relaciones Exteriores dijo que el Presidente del Uruguay, José María Bordaberry le había hecho conocer su deseo de reunirse con el Presidente Hugo Banzer como una "expresión de amistad".

Aclaró que ese deseo no podía tomárselo como una invitación formal sino como una posibilidad de que ambos Jefes de Estado se reunan en el transcurso del año.

Guzmán Soriano calificó a su misión en Montevideo como "exitosa", no sólo en el plano de haber correspondido a una invitación y haber departido ampliamente con su colega Juan Carlos Blanco, sino por la firma de la Declaración Conjunta que establece bases provechosas para ambos países.

Dijo que el 25 de abril se reunirá en La Paz la Comisión Mixta que definirá diversos aspectos contenidos en la Declaración.

Una vez más el Canciller rectificó una información transmitida por las agencias internacionales sobre el interés boliviano de tener acceso a los dos océanos. Señaló que se lo había malinterpretado, puesto que él fue claro en diferenciar el problema vital de Bolivia de retornar al Pacífico, con su interés por conectarse con el Atlántico a través de las facilidades que le brindan sus vecinos.

PARAGUAY

El Ministro de RR.EE. negó enfáticamente que Bolivia, Paraguay y Uruguay hubieran delineado una "alianza" como indicaban comentarios del exterior.

Dijo que el único acuerdo que existe entre los tres países es el de URPABOL, pero que no se había pensado siquiera en ningún otro acuerdo de tipo político como países de menor desarrollo dentro del área.

Durante su entrevista con el Canciller Raúl Sapena Pastor, dijo que le había ratificado el voto de Bolivia para su candidatura a la Secretaría General de la OEA.

Guzmán Soriano señaló que este apoyo fue concertado anteriormente y durante su breve escala en el aeropuerto de Asunción no hizo otra cosa que reafirmar el apoyo boliviano.

Respondiendo a consultas periodísticas negó que este apoyo se hubiera condicionado, aunque admitió que existe reciprocidad en este tipo de acciones y que estaba seguro de contar con el apoyo paraguayo cuando el país lo necesite.

EMBAJADOR

En el aeropuerto, el Ministro se reunió por unos minutos con el Embajador de la República Dominicana Ciro Amany Dargam, que concluye su misión en nuestro país y debía abordar un avión que lo llevaría a Lima donde se encuentra la sede de esta representación diplomática.

RESCATE DE CADAVERES.- Fue penosa la labor de rescate de los cadáveres después del accidente ocurrido ayer en la ciudad de Cochabamba.

TROLEO:

Países de la OPEP no aumentarán precio

VIENA, 26, (AP).- Los istros de petróleo de las 13 cipales naciones productoras dieron hoy archivar hasta un plan que aumentaría el io efectivo en dólares del pe- o si el dólar sigue de- ándose, dijeron delegados tantes.

l principal delegado iranio, el tro del Interior Jamshid zegar, dijo a los periodistas és de las conversaciones del la cuestión de hallar un nismo para proteger el poder sitivo de los ingresos pe- eros contra la reciente caída a del dólar fue enviada a la isión económica de la nización de Países Expor- res de Petróleo. OPEP

Dijo que la comisión estudiará problema y hará recomen- ones a la próxima conferencia isterial de la OPEP en Libre- e, Gabon, el 9 de junio.

No desconoce la posibilidad de una conferencia especial isterial pudiera ser convocada abril o mayo si el dólar sigue ando agudamente.

La cuestión de que si un nuevo anismo de precios para tener el poder adquisitivo será ptado dependerá si el dólar e bajando dijo.

Indicó que, si recupera su rza anterior durante los ximos meses y frena así la sión del poder adquisitivo de los esos petroleros, la próxima ferencia decidiría no in- ducir un mecanismo rector de precios porque "está una espada de doble filo."

Esto implicaría continuar aceptando dólares por el petróleo, pero atando el precio del petróleo al valor promedio de una "canasta" de divisas o selección de las principales monedas mundiales, dijo.

Una posibilidad sería la de asar los derechos especiales de Giro-DEG- del Fondo Monetario, como "canasta."

El unir el precio del petróleo a los DEG significaría que si el dólar está débil los compradores de petróleo en Estados Unidos y otros países tendrían que pagar más dólares por el equivalente en DEG del precio del petróleo.

Secuestraron a cónsul de EE.UU. en la Argentina

BUENOS AIRES, 26 (AP).- Unos doce presuntos terroristas secuestraron esta noche en la ciudad de Córdoba al agente consular de los Estados Unidos allí, John Patick Egan, después de reducir a la víctima y a su esposa, dijeron fuentes responsables.

El secuestro ocurrió aproximadamente a las 19:30 local (17:30 EST) en el barrio Villa Belgrano, a 800 kilómetros al norte de Buenos Aires.

No se tuvo de inmediato la identidad de los terroristas, pero una versión los describió como pertenecientes a los "Montoneros", brazo armado de la radicalizada Juventud Peronista.

Bases ideológicas de la revolución peruana

..LIMA, 26 (AP) - El gobierno militar peruano, que asumió el poder el 3 de octubre de 1968, dio a conocer las bases ideológicas de la revolución cuyo objetivo final es "la construcción de una democracia social de participación plena".

En un manifiesto publicado en la prensa local, el gobierno define la revolución como "nacionalista e independiente", declara su posición de país no alineado y se coloca entre las naciones del llamado Tercer Mundo.

Doctrinariamente, dice, se fundamenta en un humanismo revolucionario de clara posición a los sistemas de explotación social y a los dogmáticos y totalitarios y por tanto "recusa los sistemas capitalista y comunista".

Afirma que "la revolución es un proceso autónomo que se desarrolla para transformar el sistema político, económico y social de este país de más de 14 millones de habitantes y cancelar su condición de sociedad subdesarrollada, capitalista, oligárquica y sometida a los intereses del imperialismo".

Al definirse como nacionalista dice que "afirma y defiende la soberanía del país, garantizando su desarrollo autónomo y su seguridad integral; recoge y desarrolla el legado histórico y cultural del pueblo peruano en particular sus tradiciones de trabajo solidario y propiedad comunal; busca la afirmación de la personalidad nacional reconociendo y estimulando sus diversas variantes culturales y sociales; propugna la auténtica y transformadora integración del Perú como entidad social y política; defiende indeclinablemente los recursos de la nación y asegura el derecho de los peruanos a desarrollar concepciones ideológicas y políticas, expresiones culturales y formas institucionales propias, surgidas de la tradición histórica y del espíritu creador del pueblo.

"Por ser independiente, afirma su plena autonomía conceptual y política y rechaza cualquier intento de interferencia extranjera; asume una actitud militante contra toda forma de dominación externa o dependencia política, económica o militar respecto de cualquier centro internacional de poder; orientará sus acciones para lograr la integración y el autónomo desarrollo regional de América Latina.

Declara "su posición de país no alineado y se ubica entre los países tercermundistas y propugna un nuevo concepto de las relaciones y cooperación internacionales para construir una efectiva comunidad de naciones libres y soberanas basadas en la igualdad".

Subraya que por ser nacionalista e independiente mantiene una "irrenunciable posición antiimperialista" y "respalda la lucha de los pueblos contra toda forma de imperialismo, colonialismo y subordinación internacional".

El documento destaca que "por fundamentàrse doctrinariamente en el humanismo revolucionario, considera al hombre como fin y no como medio; postula la realización plena de la persona humana, concibiendo la libertad y la justicia como valores inseparables y rechazando toda forma de explotación; aspira a construir una verdadera convivencia humana fundada en la solidaridad; promueve la liberación del hombre frente a toda forma de dominación y recusa la existencia de cualquier oligarquía; propugna una moral para la acción basada en la correspondencia entre medios y fines y reconoce la tolerancia como valor y rechaza el dogmatismo, negando la violencia como sistema".

Subraya que "el humanismo revolucionario se nutre en el legado del pensamiento socialista no dogmático no totalitario al postular que el trabajo es la fuente original de la riqueza; plantear que dentro de una economía pluralista, los medios de producción sean prioritariamente de propiedad social; promover el rol de la propiedad estatal dentro de la nueva concepción del estado participatorio y aspira a un ordenamiento en el cual los bienes socialmente generados beneficien a sus productores y a toda la sociedad.

"Postula dentro de una sociedad solidaria, como derecho inviolable, la esencial libertad del ser humano frente a toda forma de arbitrariedad e imposición; propugna que el poder y las decisiones surgen con la menor intermediación posible desde la base social en concordancia con los intereses de toda la nación y promueve el sentido creador de las personas y los grupos afirmando su autonomía y responsabilidad es social para adoptar sus propias decisiones".

Dentro del carácter pluralista la revolución "reconoce el derecho de todos a discrepar y criticar, a organizarse políticamente con entera libertad para sostener distintas posiciones.

Admite la legalidad de la existencia de agrupaciones y partidos que expresen diversas alternativas políticas, pero afirma que frente a ello la revolución plantea su propia posición y no acepta en sus filas planteamientos que contradigan o desvirtúen sus fundamentos ideapolíticos".

En el campo económico auspicia "diversas formas de propiedad y de organizaciones de empresa, reconociendo el sector prioritario de propiedad social; un sector estatal donde el Estado asume el control de actividades básicas para desarrollo y beneficio de la comunidad; un sector privado reformado que conduzca a la cogestión y un sector de propiedad exclusivamente privado integrado por las actividades de pequeña escala en el comercio, la industria artesanal y los servicios".

Acuerdo de universidades de Brasilia y Santa Cruz

SANTA CRUZ, 26 (PRESENCIA) - Las Universidades de Brasilia y Santa Cruz, acaban de firmar en esta ciudad un convenio de complementación cultural, mediante el cual estudiantes y profesores podrán buscar sus objetivos, en cualquiera de los dos países.

Con la firma de este acuerdo, finalizó la visita que realizó a esta ciudad el Vice-Rector de la Universidad de Brasilia, doctor José Carlos de Almeida Azeveda.

Las ventajas de la carta de intenciones han sido destacadas por el vice-rector de la Universidad "Gabriel René Moreno", licenciado Efraín Barbery Callaú, quién indicó que será beneficioso para ambas universidades el asesoramiento y asistencia técnica de carácter mútuo.

ACUERDOS

Entre los puntos más destacados de este acuerdo están:

La Universidad de Brasilia se compromete a reservar plazas en los cursos de formación profesional que dicta, para los candidatos que la Universidad Gabriel René Moreno seleccione, sea para terminación de carrera o inicio de éstas.

La Universidad brasileña, de acuerdo a sus disponibilidades y programación académica, determinará el número de plazas. Los estudiantes bolivianos, matriculados bajo los términos de este acuerdo, gozarán de los mismos derechos y beneficios que los estudiantes brasileños, tales como comedor y alojamiento universitario.

Por su parte, los estudiantes brasileños que deseen estudiar en Santa Cruz, gozarán por reciprocidad de los mismos derechos y beneficios.

La UGRM colaborará a la UB en sus programas de investigación científica, en las áreas de antropología y medicina tropical y otras que posteriormente sean establecidas. En tanto, la Universidad de Brasilia ofrecerá a la UGRM posibilidades para el perfeccionamiento, especialización y de pos-grado, de acuerdo a sus normas de ingreso.

OTROS ACUERDOS:

Ambas universidades, por otra parte, tratarán de complementar sus actividades dentro las normas siguientes: Profesores de ambos centros podrán dictar cursos en dichas universidades.

La universidad de Brasilia, ofrece, para uso exclusivo de la universidad cruceña, sus sistemas de computación, para registros académicos, personal, activo fijo, etc. Estos sistemas no podrán ser vendidos a terceros sin la previa autorización de la UB y participación de un 50 por ciento en las utilidades.

Para este acuerdo, los pagos de transporte de personal correrán por cuenta de cada universitario, a cargo de la universidad que los ofrezca.

Comuna de Llallagua dirige varias obras

LLALLAGUA, 26 (PRESENCIA).- En los pasados días, el Alcalde Municipal de la Población, Prof. Hilarión Gutiérrez, viajó a Potosí con la finalidad de prestar amplio informe sobre las obras que realiza el Comité de Obras de Desarrollo en esta ciudad.

Indicó que las obras de construcción del sistema de captación de agua potable continúa en forma normal; solicitó a las autoridades departamentales la dotación de 20 postes para la electrificación de alta tensión, se presentó el trámite de viabilización de teléfonos automáticos, personeros de la empresa OKI japonesa han manifestado su interés de instalar 2.000 líneas en la población y además solicitó la devolución del pago de transportes de cemento para la escuela tipo que se está construyendo.

Sin embargo, la principal obra es la construcción del sistema de distribución de agua potable, tanto para Llallagua como Uncía; asimismo, en la presente gestión, se tiene programada la construcción del mercado moderno, obra que llenará una premiosa necesidad de la población y para la comodidad de los comerciantes. Este mercado contará con Administración, Frigoríficos, puestos de venta, comedores populares, almacenes y parqueó de vehículos.

De otro lado, de acuerdo a las informaciones proporcionadas por el Alcalde Municipal, la comuna está realizando una intensa campaña para recuperar impuestos rezagados, los mismos que serán invertidos en obras locales. La construcción del sistema de alcantarillado, como el enlosetado de las calles continúa. La fábrica de losetas, ubicada en el camino a Uncía, suministra para estas tareas 400 piezas diarias, actualmente se tienen 20.000 piezas que servirán para continuar con el enlosetado de las principales calles.

VACUNACION.- Activamente se realiza en Santa Cruz la campaña de vacunación contra la poliomielitis. El Ministro de Salud, personalmente, llegó a esa capital con 8.000 dosis de vacuna, luego de haberse comprobado la aparición de algunos casos de esa enfermedad, entre la población infantil, ocasionando tres decesos. Se espera, para las próximas horas, la llegada de 4.000 dosis más. (Foto NIRKA para PRESENCIA).

Brote de poliomielitis es[...] bajo control en Santa Cr[...]

SANTA CRUZ, 26 (PRESENCIA).- Con la intensificación de una campaña masiva de vacunación contra la Poliomielitis y el control médico sobre los brotes registrados en esta ciudad, las autoridades sanitarias creen que el mal está controlado.

Oficialmente, se ha reconocido la existencia de 3 muertos y 23 brotes en esta capital. Según las estadísticas, ninguno de los casos fatales y afectados por la polio había recibido las dos dosis de vacuna contra la polio que garantiza la inmunización.

Para las autoridades [...] tarias, la culpa de este ama[...] epidemia la tienen [...] clusivamente los padre[...] familia que, pese a las [...] pañas permanentes, no ha[...] vado a sus hijos menores [...] años a la vacunación, q[...] gratuita.

Este brote, para much[...] diatras, será un tónico pa[...] inmunicen a los niños me[...] de 6 años. Se recordó q[...] campañas anteriores, ma[...] 80 por ciento de los niño[...] recibieron la primera do[...] habían sido llevados pa[...] segunda.

Unos diez puestos [...] vacunación contra la po[...] han instalado en difer[...] barrios de esta ciudad. El [...] tuto de Enfermedades [...] misibles Zona Oriental [...] conocer que el Minister[...] Salud envió la suficiente [...] visión de vacunas.

Dentro este panor[...] algunas entidades han [...] pezado a adquirir vacuna[...] cuenta propia. Por ejem[...] Banco de la Nación Arg[...] adquirió un lote e inmuniz[...] dos los hijos de sus emple[...]

Por otra parte, no ex[...] por el momento- determin[...] para una posible suspensi[...] labores escolares, [...] pecialmente en el ciclo bás[...] kinder. Aunque algunos [...] dicos han reconocido el bro[...] polio como epidemia, se es[...] una evaluación final de l[...] tuación, de las autoridade[...] Unidad Sanitaria.

En las últimas 48 h[...] otros nueve menores han [...] internados con sintoma[...] polio. La CNSS ta[...] reconoció haber tratado a [...] menores con parálisis in[...]

Biblioteca infantil en avión abandonado

SANTA CRUZ, 26 (PRESENCIA).- La estructura de un avión "Constellation", que ornamenta el Parque "Boris Banzer", será habilitada para una biblioteca para niños, según dio a conocer este martes la Alcaldía Municipal.

El boletín de la comuna asegura que esta obra será abierta al público infantil en fecha próxima. Para ese objetivo, se está acumulando material de lectura, en consulta con autoridades educativas, religiosas y cívicas.

El interior del que fue un enorme avión, detenido en Santa Cruz por haber ingresado clandestinamente al país con contrabando, será refaccionado y dotado de mesas y sillas, además de los stand para los libros.

Inauguraron en Santa Cruz una escuela de aplicación docente

SANTA CRUZ, 26 (PRESENCIA).- Como sección complementaria en la Normal "Enrique Finot" de esta ciudad se inauguró una Escuela de Aplicación, donde los futuros profesores, podrán hacer sus prácticas, desde el primer año. Se trata del primer establecimiento de ese tipo en el país.

El Ministro de Educación, coronel Waldo Bernal, dijo durante el acto que se cumplió este fin de semana, que el gobierno está empeñado en que la educación beneficie con mayor vigor al sector campesino, a través de la alfabetización.

Esta escuela, que cuenta con 10 aulas, trabajará dentro los nuevos conceptos del Sistema Boliviano de la Educación Normal. Ello demuestra - según el secretario de Estado - que la planificación funciona con eficiencia y resultados positivos.

Anunció que esta escuela contribuirá definitivamente a superar la improvisación dentro del magisterio. Dijo que el normalista, al iniciar sus prácticas desde el primer año, al egresar tendrá suficiente experiencia en pedagogía y no ocurrirá lo que pasa actualmente, que llega a las clases sólo con conocimientos teóricos. Desde hoy - prosiguió Bernal - estará en contacto contínuo con lo que constituye su medio de actividad: Los alumnos.

Agradeció, en nombre del magisterio local, el profesor Rigoberto Céspedes, Director Distrital de Educación. Se refirió a la importancia de la Primera Escuela de Aplicación Docente y también a los trabajos que se vienen encarando para solucionar el problema del déficit de locales y material didáctico.

En contacto con la prensa, fuera del mencionado acto, el Ministro Bernal reconoció que existe en el país un importante déficit de locales escolares. Sin embargo, indicó que se continúa trabajando a todo nivel.

Descubrieron a autores de robo antes de conocerse la denuncia

SANTA CRUZ, 26 (PRESENCIA).- Los frecuentes robos que estaban registrándose en esta capital, desde hace algunas semanas, resultaron ser obra de una misma gavilla. La mayoría de los casos han sido esclarecidos por los agentes René Assaff y Hugo Mansilla.

Entre éstos, sobresale el robo del domicilio del ingeniero Ronald Alarcón, ubicado en el barrio "Ramafa", hace unos días, mientras él se encontraba en Roboré. "Fue vaciada prácticamente" dijo Alarcón.

Cuando llegó y se enteró del robo, fue inmediatamente a la DID para sentar la denuncia, empero, el caso ya había sido resuelto y detenidos los autores. "Recuperé todo" expresó Alarcón, a tiempo de señalar que hechos como éstos enaltecen a la institución.

Las lluvias interrumpen nuevamente comunicación ferroviaria con Oruro

ORURO, 26 (PRESENCIA).- Los desbordes del río Desaguadero causaron una nueva interrupción en el servicio ferroviario entre Oruro y La Paz, reanudado hace poco más de un mes, luego de haber estado inhabilitada por un año. Las fuertes tormentas que están castigando el altiplano central, también han afectado seriamente las carreteras que vinculan a Oruro, con sus provincias del occidente, así como con otros distritos. La Dirección Departamental de Tránsito ha advertido a los conductores de motorizados, que conduzcan con máxima precaución y en algunos sectores del sud de esta capital, "bajo su absoluta responsabilidad".

En la ciudad, la violencia de las precipitaciones pluviales llegó a afectar inclusive sectores de la parte Oeste, la más alta, donde las aguas de las alcantarillas hicieron saltar las bocatormentas e inundaron varias viviendas. La zanja de coronación que rodea a la ciudad por la parte oeste, a media falda de los cerros, en ciertos lugares fue rebasada por las aguas. La corriente arrastró piedras y lodo que, a su vez taponaron cloacas y tuberías del alcantarillado.

FERROVIAS Y CAMINOS

La antigua ferrovía Oruro-La Paz que se estaba utilizando en el tramo Soledad-Eucaliptus, mientras sea concluída la variante, a consecuencia de las recientes lluvias ha quedado nuevamente cubierta por las aguas del lago Soledad, lo que ha determinado la suspensión de todo movimiento ferroviario en esa línea. La medida fue adoptada luego de una inspección que hicieron funcionarios de la Empresa Nacional de Ferrocarriles.

Se comprobó que la ferrovía está a varios centímetros por debajo de las aguas, lo que no permite el paso de los trenes. La situación se mantendrá mientras no cese de llover. Se adelantó que la paralización de servicios en esa vía, causa daños de consideración a la economía de ENFE. Entre tanto, los trabajos de la variante Soledad-Eucaliptus prosiguen, pero con dificultad por las mismas razones.

La ferrovía a Cochabamba igualmente está interrumpida, aunque existe la posibilidad de que sea rehabilitada y reanudado el servicio ferroviario, siempre que disminuya la intensidad de las precipitaciones pluviales. Se explicó que en algunos sitios, la ferrovía, por efecto de la humedad, ofrece poca estabilidad y esto há motivado el descarrilamiento de vagones de carga, en más de una ocasión, sumándose así a los factores naturales que causan la suspensión de los servicios.

Las vías carreteras, que comunican a esta capital con las provincias del Occidente del Departamento, en muchos lugares han sido anegadas y el movimiento de vehículos suspendido o se lo hace dificultosamente. Las mismas condiciones presentan los caminos que van hacia los centros mineros. La carretera al sud, que sale a Potosí, Sucre, Tarija, igualmente tiene problemas en la región de Challapata, a cien kilómetros de Oruro.

La Dirección Departamental de Tránsito ha emitido un comunicado que, en sus partes principales, dice: "La Jefatura Departamental del Servicio Nacional de Tránsito comunica a todos los conductores de vehículos motorizados pesados, buses y livianos, que viajan a las localidades de Poopó, Pazña, Challapata y el Departamento de Potosí que, en vista de las torrenciales lluvias, se encuentran inhabilitadas las vías para la circulación.

MINISTERIO DE PREVISION SOCIAL Y SALUD PUBLICA
Dirección Nacional de Saneamiento Ambiental

CONTROL DE CALIDAD DE ALIMENTOS Y BEBIDAS

Rotulación de productos alimenticios

Se comunica a los fabricantes e importadores de alimentos y bebidas, que los recipientes, envases, envoltorios y etiquetas destinadas a la comercialización y conservación de alimentos, deben sujetarse estrictamente a las normas generales de rotulación de productos alimenticios, los que llevarán en caracteres tipográficos uniformes:

- Nombre y clase de producto
- Composición (ingredientes, materia prima y aditivos). En lo posible, vitaminas, minerales, proteínas y composición química en general.
- Peso o volumen neto del contenido en medidas del sistema métrico decimal.
- Fecha de elaboración y número de partida
- Indicación, si el producto es natural o artificial.
- Nombre de la fábrica
- Dirección del establecimiento, representante o importador.
- Número de análisis y número de Autorización de Venta al público, del Ministerio de Previsión Social y Salud Pública.
- Industria Boliviana u origen de la industria
- Observación a los artículos 30, 31 y 32 del Reglamento Sanitario de Alimentos y Bebidas D.S. Nº. 05190 de 24/IV/59.

El incumplimiento a estas disposiciones o el empleo de signos, frases, palabras o dibujos que induzcan a engaño o confusión sobre la verdadera naturaleza, composición u origen, cantidad y calidad del producto envasado, será sancionado de acuerdo a disposiciones legales en vigencia.

Los importadores y fabricantes de alimentos y bebidas, deben recabar autorización de propaganda comercial en Saneamiento Ambiental de todas las Unidades Sanitarias del país para medios de difusión, séan por radio, prensa o televisión; de acuerdo al inciso c)del artículo 97 del Código Sanitario de Bolivia, elevado a Decreto Ley en 8/V/65, esto para evitar anuncios de propiedades o cualidades que no poseen los alimentos.

Asimismo, deben entregar muestras para análisis sanitarios anuales al personal especializado de Saneamiento Ambiental, conforme a lo establecido en las Resoluciones Ministeriales Nº. R. 057 y R.0116 de 12/I/73 y 4/II/75 respectivamente.

La Paz, Febrero de 1975

Ing. Carlos Chávez Roca
JEFE DE SANEAMIENTO AMBIENTAL

Vº. Bº.
Dr. Glicerio Rojas
DIRECTOR NAL. DE SALUD PUBLICA

DEPARTAMENTO DE RELACIONES PUBLICAS Y PRENSA

Buena noticia para Hombres

En los primeros síntomas de DEBILIDAD SEXUAL, falta de vitalidad, y otros trastornos frecuentes en el hombre, las grageas OPOVITAM restablecen su VIGOR SEXUAL. OPOVITAM es una nueva y mejorada formula de BIOSANTE LABORATORIES de NEW YORK, que contiene EXTRACTO TESTICULAR y otras substancias glandulares sexuales masculinas. OPOVITAM es muy eficaz en casos de DEBILIDAD SEXUAL, ESTADOS DEPRESIVOS FISICOS Y EMOCIONALES, FALTA DE MEMORIA, y otros síntomas de prematura decadencia en el Hombre. Vuelva a sentirse joven y animoso para todo . . . Refuerce su Vigor Varonil. . .

MOTORES JOHNSON 1.975

Calidad resistencia y larga duración

El motor fuera de borda más popular

ENTREGA INMEDIATA

6HP
99HP
15HP
20HP
25HP

Stock completo de repuestos asistencia técnica
REXIMPORT LTDA.
René Moreno 240 - Casilla 1306 Telef. 2-6802
Santa Cruz

PREPARESE A VER EL GOLPE DEL SIGLO

PAUL NEWMAN · ROBERT REDFORD
ROBERT SHAW

EL GOLPE

Dos estafadores . . .
¡ Aristócratas del bajo Mundo !

ATENCION SERVICIO DE TE

El Consejo Nacional de Edificaciones Escolares, convoca a pro[...] puestas para la atención del servicio de té, en forma permanent[...] para 60 funcionarios.

Para mayor información, los interesados deberán apersonarse a[...] las Oficinas de CONES, ubicadas en la Av. Camacho esq. Loayza, Edificio del Banco Boliviano Americano, 10° piso, hasta el día viernes 28 del presente.

ESTENO-DACTILOGRAFAS INGLES - ESPAÑOL

CURSO DE UN AÑO DACTILOGRAFIA BILINGUE: manual e IBM/INGLES

INTENSIVO Taquigrafía FASTHAND/Caligrafía/ Inglés Comercial
Horarios: 3 a 6 -
NUEVOS CURSOS EMPIEZAN EL 3 DE MARZO

SOUTH AMERICAN SCHOOLS
ASPIAZU 581
(Sopocachi)

SERVICIO NACIONAL DE CAMINOS

COMUNICADO Nº. 1

Camino a Nor Yungas puente Yolosa

El Servicio Nacional de Caminos, Distrito La Paz, comunica a los transportistas y usuarios en general lo siguiente:

1. El paso por el puente Yolosa queda interrumpido desde fecha 25 al 28 de febrero inclusive.
2. El puente metálico actual está siendo desmontado y en su reemplazo será montado y lanzado una estructura metálica, tipo Bailey, provisional.
3. Los transportistas usarán el vado habilitado aguas arriba del puente.
4. Los usuarios con vehículos pequeños quedan prohibidos usar el vado indicado, por el enorme caudal de agua; debiendo hacerlo por la ruta Unduavi - Puente Villa - Coripata - Coroico.
5. El sábado 1º. de marzo los transportistas y usuarios en general podrán circular libremente por el puente Bailey anotado en el párrafo 2.

La Paz, Febrero 25, 1975.

SERVICIO NACIONAL DE CAMINOS - DISTRITO LA PAZ

Publicación Nº 36

BANCO DEL ESTADO

DEUDORES MOROSOS

No. Doc.	ACEPTANTE	GIRADOR	Vcto.
	Salmón Tarifa, Juan	Relojería Valdéz	12. 2.72
	Salomón Moisés	Huerta Mariano	8.11.59
930	Salvatierra Leygue, Luis	Cardona Añez, Arturo	6.12.57
306	San Cristobal Sanjinés Laura de	San Cristobal, Guillermo	17. 6.64
4028	Sánchez Cabezas Víctor	Zuazo Escobar, Manuel	3. 1.59
1437	Sánchez de Loria, Mario	Pérez Astora Raquel de	7. 8.59
284	Sandoval Mendoza, Agapito	Villalba Rosso Ludtgardo	16. 8.64
20	Chávez Abastoflor, Felipe	Guzmán Egüez, Jesús	14. 1.65
	Sánchez Blasques, Juan	Promotora Comercial Boliviana	26.10.67
578	Sanjinés Linares, Guillermo	Aspiazu Navarro Hugo A.	5. 6.60
	Sanjinés A., Genaro	Film Internacional Ltda.	21.11.67
1525	Saravia G. Gualberto	Rodríguez, Víctor	30.11.61
27	Sardón Roca, Laura	Apaza Quispe, Tomás	15. 9.59
	Scabone, Vicente	Farmacia Santo Domingo	18. 7.70
10	Flores Seoane, Rosalía de	Flores Sánchez, María Graciela	28. 5.62
986	Villarroel Siles, Alcira de	Ortega Vazquez, Oscar	14. 8.60
1	Siles Morató, Antonio	Maderera San Silvestre de Gabriel René Moreno	2.12.66
	Siles Zegada, Carlos	Ruíz Gonzáles, Carlos	26. 4.61
1017	Silva Escobar, Luis	Quiroga Tórrez, Luis	29. 5.59
954	Landa Solar Elena, de	Gil Gutiérrez, Demetrio	29. 3.59
57	Solares López, Mario	Calvimontes Pérez, Arturo	11. 1.60
33	Solíz Morales, Luis Alberto	Peritza Caballero, María L.	24. 9.64
124	Solíz Angulo, Humberto	Gonzáles Valente, Alfredo	16. 6.59
	Soriano Reyna, Gonzalo	Restaurant de la Prensa	8.11.66
229	Soria Alarcón, Abel	Aramayo Cossío, Felipe	25. 8.57
739	Soruco Mallo, Jorge	Villalba Segura, Carmen	18. 6.56
2278	Steimback, Federico	Laos Cueto, Carlos	18. 6.59
41	Suárez Arteaga, Esteban	Azad Arce, Tufic.	17. 5.70
2009	Suárez Guillermo, Paredes	Sánchez Careaga, Hugo	22.11.59
1029	Suárez Paredes, Gastón	Iñiguez Calderón Odilón	1. 7.60
382	San Juan P., Clementina	Carlos Virreyra, Viscarra	15. 9.57

NOTA:
En una anterior publicación figura el nombre del Sr. Jaime Salinas. Aclaramos que se trata de Jaime Salinas Loredo.

RELACIONES PUBLICAS

Guía Profesional

CONSULTORIA DE COMERCIO INTERNACIONAL
"CONSULTFINAN"

Bajo la dirección de:
Dr. Juan Pereira Fiorilo
Abogado y Doctor en Ciencias Económicas

En cooperación con abogados, economistas e ingenieros especializados ofrece sus servicios en:
Exportación de productos no tradicionales al Mercado Andino, ALALC, mercado mundial aplicando ventajas arancelarias.
Instalación de industrias para mercado interno y mundial
Asesoramiento jurídico-económico sobre acuerdos internacionales de integración.
Financiamiento de empresas y estudios de factibilidad.
Selección de rubros de producción de mercado favorable en el exterior.
Modernización, ampliación y reestructuración de industrias para hacer frente a la competencia del Mercado Andino.
Informes: Ayacucho 266, Tel. 23203, Casilla de correo 506, La Paz.

Médicos

CENTRO MEDICO DE ESPECIALIDADES
Avenida Mariscal Santa Cruz 1280
Teléfono 52460.

Dr. OSCAR CLAVIJO FOSSATI
Cirujano Cardiovascular
Cirugía-Toráx-Corazón-Arterias-Venas.
Especialización Brasil, Teléfono 25907.

Dr. JOSE FARFAN CARRASCO
Cardiólogo
Médico Instituto Nacional de Tórax. Especialización Brasil-Argentina. Atiende enfermedades del corazón. Electrocardiografía.

Dr. OSCAR BARREDA BARRIENTOS
Ginecólogo-Obstetra
Esterilidad conyugal-Patología genital. Teléfono 20446.

Dr. GIOVANNI DAZA INOFUENTES
Médico de Niños
Especialidad Universidad de Chile.
Recien nacidos-Control de crecimiento- Desarrollo-Psicologico-Motriz. Teléfono 40255.

DR. ANIBAL RIVERO DELFIN
MEDICO DE NIÑOS
Especializado en Londres, Santiago de Chile, U.S.A.
Consultorio: Av. 16 de Julio 1456, Edif. Sobima, 3er. piso. Teléfono 55742.
Domicilio: Urbanización San Miguel J-26 - Teléfono 83629. Casilla 3601.

DR. LUIS SEA
MEDICINA INTERNA
Broncopulmonares, Tuberculosis, gastrointestinales, Venéreas en todas sus formas. Consultorio y domicilio. Evaristo Valle 157 teléfono 42465. Atención de 3 a 7.

TRAUMATOLOGO ORTOPEDISTA
ESPECIALIZACION: BRASIL-EUROPA
Dr. CARLOS MUÑOZ A.
Atiende niños y adultos
Fracturas.-Rayos X.- Deformidades columna, manos.- Cicatrices
CONSULTORIO, Ayacucho 208, quinto piso de 14 -19 horas. Sábados en la mañana, teléfonos 52265 domicilio 43075-20461.

DRA. RUTH MALDONADO BALLON
GINECOLOGIA OBSTETRICIA
Cirugía Tumores mamarios, Hemorragias, Esterilidad, Flujos vaginales, anormales, Prenatal, Partos. Planificación Familiar.
CONSULTORIO: Mariscal Santa Cruz 1322. Teléfono 50040 tardes 13,30 - 17.00. Domicilio teléfono 54564).

DR. ANTONIO MEJIA ESCALERA
CIRUJANO CANCEROLOGO
ESPECIALIZADO EN FRANCIA
-TUMORES.- Detección precoz; Mama; Tiroides; Piel, Tubo Digestivo, Genitales, Hematosarcomas LINFOGRAFIA.
Consultorio.- Edif. cine Scala 7º piso, teléfono 56695.
Horario 17.30 - 20

DR. ALBERTO MARIACA
MEDICO CIRUJANO
Medicina interna. Esp. Gastroenterología, estómago, intestinos, apéndice, hígado, vesícula biliar, páncreas, etc. Trastornos de la nutrición.
Consultorio Plaza Venezuela 3er. piso (Edificio Sobima) Altos O.K. de horas 14 a 17.
Teléfonos: Consultorio 20837 Domicilio 23832.

DR. RIGOBERTO ME[...]
Odontólogo espec[...] Catedrático Cirugía [...] UMSA. Cirugía - Pr[...] Rayos X, complicacion[...] extracción dentaria. Ci[...] los terceros molares. Fr[...] y traumatismos d[...] maxilares. Tumores [...] formaciones maxilares.
Consultorio: Av. C[...] esquina Loayza Edifici[...] 6º. piso oficina Nº. 5 cas[...] Teléfonos: Consultori[...] Domicilio 42706.

DR. GONZALO QUIR[...] ZUBIETA
PEDIATRIA- NEFRO[...]
5 Años de especia[...] (Inglaterra - Colo[...] México).
Atiende: ENFER[...] DES DE NIÑOS: Reci[...] dos - Pre-escolares. [...] FERMEDADES DE [...] ÑONES: Nefropatía[...] tabólicas, insufic[...] renales. Procedimient[...] Diabisis, etc.
Consultorio: [...] Flores, 1er. Piso Ayac[...] 208, teléfono 22762.
Domicilio: Busch [...] teléfono 42727.

DR. GUILLERMO SU[...] TEJADA
CIRUJANO UROL[...]
Atiende enfermed[...] los riñones, próstata, [...] genitales masculinos, v[...] etc. Consultorio: Merc[...] esq. Yanacocha Edif. [...] 4º. piso Atención horas [...] p.m.

Dr. JORGE LIENDO R[...]
GINECOLOGO
Especialista. Univers[...] México, Seguro M[...] Hemorragias, este[...] Parto. CANCER.
CONSULTORIO: A[...] Cine Scala 7º piso.- 15 [...] 56695.

DR. ALFREDO RAMI[...]
Cirujano Urólog[...]
Estudios Universi[...] Chile. Especialista en Ci[...] Enfermedades de riñon[...] jiga, próstata, genita[...] fertilidad, venéreas.
Avenida Camach[...] Teléfonos: 57219 [...] Consultas 14 - 19.

Notari[...]

GUALBERTO RODR[...]
NOTARIO DE FE PU[...]
Asuntos del ra[...] crituras protocoliz[...] testamentos, protestos, [...] legalizaciones, apertur[...] bros, etc. SERIEDA[...] TUALIDAD, EFICI[...] Dirección Mercado N[...] Frente a Casa Grace. Te[...] Dom. 26072.

PRESENCIA
Director: Huáscar Cajías K.
Gerente: Armando Mariaca V.
Jefe de Redacción: Jaime Humérez S.

El cristianismo en nuestros tiempos

Aunque todavía se desconoce el documento final aprobado por la recién concluida reunión de los obispos latinoamericanos, se anunció claramente que ellos han decidido ratificar la declaración de Medellín, que tanta importancia tuvo para determinar la línea de acción de los católicos de nuestro continente.

Aquella declaración se hallaba fundada en los eternos y permanentes principios del Evangelio; pero, al mismo tiempo, consideraba algo que es esencial en la tarea apostólica; esos grandes principios tienen que ser aplicados a cada tiempo y lugar, conforme a los problemas específicos que se plantean como más angustiosos. Es evidente que hay problemas que son permanentes, pero también lo es que si un hombre ha sido colocado por Dios en tal o cual tiempo y lugar no ha sido para que huya de ellos sino para que en esas circunstancias cumpla los mandatos que se le han dado.

Medellín fue, en ese aspecto, una toma de posición clara y terminante sobre los problemas políticos, sociales y económicos que debemos enfrentar porque atañen a millones de hermanos, a pueblos enteros que son víctimas de condiciones de explotación e injusticia.

Es natural que haya habido reacciones contrarias a lo que estos deberes cristianos suponen y a la posición asumida por el cristianismo. Resucitando viejos argumentos, se dijo, por ejemplo, que la Iglesia debía limitarse a lo estrictamente religioso, entendiendo por tal algo muy restringido, a la vida que, por algunas horas al mes, cada cristiano cumple dentro de los templos. Se ha olvidado que eso equivale a dividir al hombre en rebanadas independientes, a considerar erradamente que el cristianismo tiene una vigencia limitada a sólo algunas acciones humanas y que, en la mayoría de ellas, se puede prescindir de los principios evangélicos para guiarse exclusivamente por los económicos y políticos, por lo que señalan las ansias de lucro y de poder. Se ha olvidado la imposibilidad de llegar a Dios como no sea a través de la conducta que tengamos con los demás hombres. Eso lo expresó el mismo Jesucristo: Es imposible amar a Dios, al que no se ve, sin amar al prójimo, al que se ve. De ahí por qué el cristiano, como tal, tiene que preocuparse y ocuparse de las miserias y las injusticias de que padecen millones de hombres en este continente; de ahí por qué no puede tomar una cómoda actitud de prescindencia que podrá ser calificada como se quiera, menos de evangélica.

No deja de ser una prueba más de la solidez de la posición adoptada en Medellín por la Iglesia Católica, el que ella haya sido aprobada por la Santa Sede, por el catolicismo de todo el mundo y esté en concordancia con la actitud asumida por otros grupos de hermanos separados y hasta por sectores religiosos que no son cristianos.

Que al poner en práctica estas directivas se hayan cometido errores es algo que no se puede negar: eso era inevitable teniendo en cuenta que todos los hombres, los encargados de cumplir el Evangelio, somos falibles y pecadores; pero eso nada dice contra los principios, que son inconmovibles porque se hallan inspirados en el propio Evangelio.

Por eso, ahora, con el nuevo llamado episcopal, tenemos que sentirnos más que nunca ligados a nuestros obispos y a sus directivas. Que al cumplirlas se han de encontrar malos entendidos, resistencias y hasta reacciones violentas, es algo que puede darse por descontado. Eso ha sucedido siempre y seguirá sucediendo. Eso ha sucedido con el mismo Jesucristo de modo que no debe extrañar que se reproduzca ahora. Pero las dificultades y las censuras no deben ser causa de cobardía, de renuncia a nuestros deberes, sino de que nos sintamos más comprometidos que nunca a trabajar no por una religión abstracta y etérea, que pretende vanamente desligarse de este mundo, sino por una realista y viva que nos lleve a cumplir todas nuestras obligaciones en las circunstancias que Dios nos ha deparado y de las cuales somos directamente responsables.

¿Nuevos rumbos en la política brasileña?

Hay muchos indicios de que el gobierno brasileño actual ha de introducir importantes modificaciones en el esquema que caracterizó la vida política del vecino país durante los últimos once años. Dado el peso y la influencia que Brasil tiene, esos cambios han de traer consigo repercusiones en el ámbito internacional, sobre todo en quienes consideraron al "modelo brasileño" como un ejemplo que habia que seguir.

Nos vamos a referir especialmente a los cambios dentro de la política interna en tres aspectos, el respeto a los derechos humanos, la estructura liberal de la economia y el respeto a la opinión del pueblo traducida a través de las elecciones.

Durante, años, Brasil fue públicamente denunciado por los excesos que se cometían contra los derechos humanos de sus opositores. La cantidad de las denuncias y la calidad de los denunciantes asi como casos comprobados, hicieron que el gobierno militar brasileño y, de rechazo, el propio país, fuera mal visto por muchos círculos democráticos. El nuevo Presidente ha obrado de tal manera que las denuncias con aparente fundamento han disminuido mucho, tocan a casos sólo excepcionales, en cambio, se ha sancionado a quienes torturaron a presos políticos, de modo que, en este aspecto, se marcha por un buen camino.

En cuanto a la organización económica, es sabido que inclusive círculos occidentales han considerado muy relativo el "milagro" brasileño que, si bien aumentó en mucho el producto interno, lo repartió siempre peor, de modo que el abismo entre ricos y pobres crecía continuamente, en vez de disminuir. Las observaciones a este tipo de desarrollismo, que pone en secundario lugar a la justicia, brotaron de todas partes. Hay, decíamos, indicios de que la etapa de excesivo liberalismo se acerca a su fin y de que se tiende a preocuparse más por los aspectos sociales del desarrollo y a que la riqueza sea mejor distribuida.

En cuanto a las elecciones, ya sabemos cuán escasa influencia tenían en la conducción del Estado, supuesta la forma en que funcionaba el régimen. Pero hasta los enemigos de éste tendrán que reconocer que tuvo que darse un considerable ambiente de auténtica libertad para que ocurriera lo sucedido en las últimas elecciones: que el gobierno y sus partidarios fueran claramente derrotados. El gobierno pudo reaccionar por medio de presiones de hecho, pero eso no ha ocurrido. Por el contrario, según informaciones que hemos reproducido recientemente, el propio Presidente de la República toma en cuenta aquel hecho y lo interpreta como es debido: como una advertencia lanzada por el pueblo, advertencia frente a la cual no puede reaccionarse sino con la comprensión y aceptando que la crítica electoral -así podemos calificarla- debe ser aceptada para enderezar los rumbos que fueran errados.

Es evidente que queda mucho por hacer a fin de que el régimen brasileño se torne en una auténtica democracia representativa En este aspecto, sus deficiencias son análogas a las que se presentan en muchos de los países latinoamericanos. Pero los indicios a que nos referimos -que no son los únicos que podrían citarse- ofrecen sólido fundamento para pensar que el gobierno brasileño se apresta a cambiar su rumbo en buena dirección y que está sinceramente dispuesto a esforzarse para no fracasar en tales propósitos. Eso es alentador tratándose de un país que es tan importante dentro de nuestra América Latina.

ANTE LA NUEVA CONFERENCIA SOBRE EL DERECHO DEL MAR

Por FELIPE TREDINNICK

Dentro de pocos días más, la ciudad de Ginebra, Suiza, será la sede de varias reuniones internacionales, a nivel de expertos, que tienen una sola meta común: la redacción de los artículos que compongan la nueva Convención sobre el Derecho del Mar, que refleje la conciencia jurídica del mundo entero.

Entre el 17 de marzo y el 10 de mayo, tendrá lugar el tercer período de sesiones de la Tercera Conferencia de las Naciones Unidas sobre el Derecho del Mar (el primer período fue en Nueva York, a finales de 1973; el segundo, en Caracas, en 1974); un poco antes a partir del 10 de marzo, habrá reuniones paralelas y simultáneas, siempre dentro de la esfera del Derecho del Mar, del "Grupo de los 77", del "Grupo Latinoamericano" y del "Grupo de Países sin Litoral y otros Estados de Geografía Desfavorable".

Evidentemente, otros grupos regionales celebrarán reuniones sobre el mismo tema, e incluso ha sido convocado, durante los días 6 y 7 de marzo venidero, el seminario informativo sobre las cuestiones básicas del Derecho del Mar, organizado por el Instituto de las Naciones Unidas para la Formación Profesional y la Investigación (UNITAR).

Esta breve información refleja una mínima parte del gran significado y la enorme trascendencia del tercer período de sesiones de la Tercera Conferencia de las Naciones Unidas sobre el Derecho del Mar, que contará con más de 5.000 expertos que representarán a 150 países, además de numerosos organismos internacionales.

Bolivia, claro está, ha sostenido y seguirá sosteniendo que la futura Convención sobre el Derecho del Mar no puede legislar en términos abstractos que, en realidad, serían perjuicios concretos, irreparables que, por ejemplo, ignoren los derechos y necesidades de los países en vías de desarrollo sin litoral, como si los espacios oceánicos fuesen necesariamente privilegios feudales de los países ribereños de costas enormes.

Por ello, considero imperioso subrayar que la nueva Convención sobre el Derecho del Mar debe incluir disposiciones justas y equitativas, adecuadas a las realidades de cada posible solución regional.

La tesis boliviana - revolucionaria e innovadora a todas luces- de la implementación de grandes ZONAS ECONOMICAS MARITIMAS REGIONALES, con la plena participación de los países vecinos sin litoral, obedece al hecho auspicioso de que la actitud de toda la humanidad en relación con el mar debe cambiar y, en la práctica, está ya cambiando, imponiendo nuevas ideas, nuevas tesis, nuevas doctrinas nuevas soluciones a problemas que son también nuevos.

Obviamente, no nos debe asustar el hecho de tener que presentar y defender esas ideas nuevas y asumir, al menos de facto, el dinámico y positivo liderazgo de los países sin litoral a los que se suman los llamados "países de geografía desfavorable", y que, en conjunto, se acercan ya a la impresionante cifra de más de 60 votos.

Nuestro país, por su parte, no ignora su responsabilidad internacional en cuanto al vasto y complejo campo del Derecho del Mar: el dramático crecimiento de la población y el consecuente aumento de la demanda de alimentos marinos, llevando a extremos peligroso e incontrolables la Ley de Malthus; el fenómeno de la industrialización no racionalizada; la intensificación del tráfico marítimo (el 78% del volumen total de intercambios internacionales); la circulación de buques-tanques de gran tonelaje; buques-cisternas de gas líquido; buques movidos a propulsión nuclear; la proliferación de sustancias químicas contaminantes del medio marino, etc., son factores que imponen la imperiosa necesidad de regular globalmente, con la participación de todos los países, con o sin litoral, los usos del mar y el usufructo de sus riquezas.

Por otra parte, la explotación indiscriminada e incontrolada de los recursos naturales de los fondos marinos y oceánicos puede afectar irremediablemente la utilización de los recursos vivos y minerales de la columna de agua.

Los factores anotados y otros muchos nos llevan a la conclusión de que la nueva Convención sobre el Derecho del Mar tiene que tener una visión integral, global, de todos los problemas marítimos, inclusive los que enfrentan los países sin litoral, estableciendo un régimen oceánico que contemple a todos los países sin excepción, sin favorecer ni discriminar a ninguno.

Chile

El fin de los "Mapuches"

Por RENE BIAGI

Temuco, Chile, febrero (AFP).- Los indómitos indios Mapuches que resistieron a los guerreros del legendario Imperio Inca y durante tres siglos a los conquistadores españoles, empezaron a ceder ante la civilización moderna.

Al pie de Los Andes, en las provincias del sur de Chile, cerca de ciento cuarenta mil indios Mapuches descubren hoy el refrigerador y la televisión.

El antropólogo checoslovaco Vaclav Solc, que vino aquí, recientemente a estudiar esta raza de enigmático origen, vaticinó que la cultura mapuche araucana, desaparecerá en los próximos años.

Según las últimas estadísticas oficiales, Chile contaba en 1970 en las seis provincias del antiguo país Mapuche 135.871 indios puros de esta etnia repartidos en 1.434 pueblos o reductos indígenas.

Se calcula, por otra parte, en 700.000 el número de mapuches mestizados con la población "blanca" de Chile, que totaliza mas de diez millones de habitantes.

Confinados en sus pueblos de cabañas de madera y de adobe, a veces en chozas de paja, los mapuches puros viven todavía en la edad de la carreta de bueyes y del caballo, ignorando los escasos automóviles que pasan por sus carreteras polvorientas.

Excelentes jinetes, aprendieron el arte de montar de los españoles, que desembarcaron con sus caballos en estas costas en el siglo 16.

De ellos aprendieron también la lengua de Cervantes, pero todavía hablan hoy en mapuche. En este idioma no escrito encuentran las raíces de su hostilidad secular al "huinca", el blanco, pero aquel odio profundo al invasor de ayer ya ha desaparecido. Se ha trastocado en indiferencia. Ojos negros, piel de cobre, cabellera de azabache, el araucano mira hoy al "huinca" sin verlo.

La belicosidad de sus indomables antepasados que sembraron el terror entre los españoles, obligados a reconocer su independencia en 1641 por el pacto de Quillín, dio paso a una especie de filosófica pasividad.

Si todavía el mapuche resiste hoy al "huinca" es, dicen los chilenos, por la fuerza de la inercia.

Aunque se les reconoció la ciudadanía chilena con todos los derechos qúe de ella derivan en 1825, cuando Chile se liberó de la tutela española y absorbió a los araucanos, no es raro oir hoy decir: "Yo no soy chileno, yo soy mapuche".

En esta provincia de Cautin, que comprende la mayor población mapuche con cien mil indios -un cuarto de sus habitantes-, los araucanos viajan casi siempre a caballo. Orgulloso y altanero sobre la montura aguijoneada por espuelas de plata, la estampa del mapuche a caballo recortándose en el horizonte, de la cordillera de Los Andes, conserva toda su serena grandeza de ayer.

Nueva Imperial, una de las principales localidades de la provincia, a la que sólo se tiene acceso por caminos de tierra, tiene el aspecto de una aglomeración del Far West americano del siglo último. Los "cow-boys" son aquí los mapuches.

En las cálidas tardes del verano chileno, se ven sus caballos inmovilizados a la puerta del único bar del poblado, que alza alrededor sus rústicas casas de tablas.

Bien amarrado a la silla del caballo está el lazo de cuero trenzado, que el mapuche maneja con destreza para capturar el ganado. Dentro, apoyados indolentemente en el mostrador, los últimos cowboys del sudoeste americano beben "chicha", brebaje tradicional a base de maiz.

El mapuche vive generalmente con los suyos en los "reductos indígenas", de los que sólo sale para ir a vender a la ciudad los productos de la tierra y de su artesanía (tejidos y obras de alfarería).

En el mercado de Temuco, capital de la provincia de Cautín, las joyas de plata con que se adorna la esposa mapuche provocan la envidia y la admiración del "huinca": es el "trarilonco", que ciñe la frente de la mujer, y el "trapel acucha", ancho dije que lleva sobre el pecho. El poncho oscuro con reflejos verdes va ceñido por un cinturón multicolor bordado, el trarihue.

Es la mujer mapuche quien propone al visitante los maravillosos tejidos de lana confeccionados a mano según los métodos ancestrales. Con reticencia, aceptará regatear el precio de un tapiz con dibujos geométricos de arte mapuche y de vivos colores obtenidos a partir de fibras vegetales.

Por menos de treinta dólares, el extranjero podrá adquirir un espléndido tapiz de más de cuatro metros cuadrados que habrá necesitado largas jornadas de minucioso y paciente trabajo.

(Pasa a la página 14.

Evaluación del proceso de integración - XVI

Bolivia no debe procesar la integración

Por JUAN PEREIRA FIORILO

Algunos comentarios extraoficiales anuncian que trataría de formarse una Comisión oficial del Gobierno de Bolivia para evaluar el proceso andino e inclusive existir algún criterio en sentido de que se sugeriría que nuestro país, por la falta de beneficios que está obteniendo en la práctica, en el proceso de integración, debería dejar de formar parte de la Asociación Latinoamericana de Libre Comercio y del Grupo Andino.

Estimamos que lo anterior no pasa de un rumor, ya que de lo contrario significaría que sus autores o gestores ignoran realmente la situación de la economía nacional en el contexto del comercio exterior que interesa a la nación y que, por otra parte, también tienen absoluto desconocimiento de lo que significa el proceso de integración.

Por ello, en esta serie de comentarios de evaluación y antes de que se cometa un error, haremos conocer las razones por las cuales no debe cometerse un grave paso que sería, en el análisis histórico del futuro, señalado como generador de una de las medidas más desacertadas.

1) El mundo ha ingresado a una etapa de multilateralismo. Lo prueban inclusive las grandes potencias industriales que, en Europa, tienen que unir sus fuerzas en el Mercado Común Europeo, donde tiene que verse obligada la propia Inglaterra a desligarse en parte de la Comunidad Británica, ante su crisis económico-financiera e industrial que la está convirtiendo en una de las naciones con más problemas económico-sociales y consiguientemente políticos. Esa situación en los países en desarrollo ha motivado que se creen los grupos de integración en casi todos los continentes, tropezando lógicamente y ellos con un novedoso pero también problemático esquema económico internacional;

2) La anterior división de naciones ricas y pobres se está transformando desde 1974. Las naciones árabes que adoptan una decisión política en el caso energético, se dan cuenta sorpresivamente que tienen un poder extraordinario, en el campo económico, y con su bloqueo hacen peligrar la economía de las naciones poderosas. Consiguientemente ahora se presenta una nueva fase en la economía mundial: los países industrializados y las naciones productoras de materia prima. Estas últimas, a su vez, casi todas son económicamente insuficientes o de menor desarrollo.

3) Las naciones de desarrollo económico-social deficiente tienen que unir fuerzas. Solas no pueden enfrentarse con los poderosos. Ante el valor del dinero de las naciones capitalistas tienen el valor de sus productos básicos. Sin la unificación de los países productores de materia prima y alimentos que defienden su posición en base a los grupos de integración, que, a su vez, están actuando a tono con el grupo de países llamados de los "77" no podría conseguirse que nuestros minerales, petróleo, productos agrícolas, etc., tengan precios aún más justos que los que al presente existen. Prueba de ello es que al no conseguirse un acuerdo que unifique a los productores de plátanos, arroz, azúcar, trigo, plomo, antimonio, wolfram, zinc, etc., los precios de los mismos siguen siendo objeto de maniobras poco honestas de las naciones consumidoras.

4) El proceso de industrialización, que es el que anhelamos, solo se podrá obtener si acaso creamos el mercado ampliado. La programación industrial metal mecánica, en su primer paquete es una prueba en el Grupo Andino, por más de que Bolivia sufra varias frustraciones que pueden ser manejadas más hábilmente, tal como anotamos en nuestro comentario anterior. Pero para ello hace falta el grupo integrador. Es verdad sin embargo que este mecanismo que cierra las fronteras de los países andinos para la importación de productos similares de terceros países, como sería el caso de intereses de la industria automotriz por ejemplo, representada en Bolivia, afectará a algunos importadores y aparentemente estos tienen algún poder de "disuación que hábilmente podrían manejarlo. Ello creemos sin embargo que no ocurre y podremos también "evaluarlo" en lo interno, en el futuro, porque, de ser verdad, tendrá que señalarse mañana quiénes actúan antipatrióticamente para salvaguardar sus menudos intereses de importación.

5) El Gobierno de Bolivia si hiciera una "evaluación" por su cuenta, realmente haría flaco servicio a la nación y daría un magnífico pretexto a la Junta del Acuerdo de Cartagena para que no haga este trabajo al cual está obligado como organismo técnico (incisos g y h del artículo 15 del Acuerdo). Más aún conviene recalcar que hace falta que sea un organismo técnico internacional el que desempeñe tal misión, ya que serán ellos quienes den argumentos defensivos a Bolivia para exigir un mejor trato en el Grupo Andino y que podría ser extensivo inclusive a la ALALC, siempre que el nivel negociador de los representantes bolivianos sea eficiente y no esté en manos de inexpertos delegados.

6) Este trabajo de orientación, sobre las fallas existentes en los procesos tanto en el marco andino como en el de la ALALC, no tienden a que se pretenda sugerir al Gobierno que cometan el error de efectuar tal trabajo. El deseo existente, mediante las columnas de "Presencia" es hacer notar fallas que sirvan simplemente de material de trabajo, comparación o estudio para los técnicos de la Junta del Acuerdo de Cartagena.

7) En lo que toca a la reiterada exigencia de "evaluación" lo importante sería que la Junta del Acuerdo de Cartagena contrate personal calificado, pero que conozca las peculiaridades y realidad no solo económica sinó también sociológica y política de los países de menor desarrollo económico, ya que hay algunos factores interconectados que determinan a su vez una interrelación y consiguientemente factores condicionantes que a veces pueden determinar conclusiones que, por el simple análisis de parámetros económicos, no reflejarían la realidad existente en Bolivia y entendemos también en el Ecuador.

8) La evaluación también tiene que efectuarse forzosamente analizando la situación de todos los Países Miembros, en forma conjunta, a efecto de que no existan posiciones discrepantes, cuando el "informe" que debe elevarse a conocimiento de la Comisión, sea objeto de examen y donde tendrá que ser, casi seguro que se reconocerá la situación desventajosa en la que se encuentra particularmente Bolivia y la necesidad de modificar la actual política que se está poniendo en práctica.

9) El mismo proceso de evaluación servirá también para demostrar como existen corrientes, en algunos países, como Colombia por ejemplo, que no desea que se lleve adelante la programación industrial automotriz, justamente para que sus planes nacionales de desarrollo del sector puedan, en el futuro, aprovechar las desgravaciones que, automáticamente, desearía se otorguen sin necesidad de programación, con lo cual las naciones andinas que carecen de industria instalada en este sector se convertirían simplemente en consumidoras de productos de precio recargado, gracias a la protección del Arancel Externo Común, muy especialmente Bolivia.

10) La misma evaluación podría demostrar las razones por las cuales tanto Chile como Perú han dado plazo hasta junio para que se aprueben las propuestas petroquímica y especialmente la automotriz, bajo el condicionante de que si ello no ocurre, sus gobiernos se verán obligados a autorizar la instalación de plantas productoras de vehículos, saliéndose del plan de desarrollo industrial conjunto de las naciones andinas.

Ex Cónsul Rück Uriburu

No hubo gestión secreta entre Allende y Torres

El ex Cónsul General en Chile, Franz Rück Uriburu nos ha dirigido una carta relativa a una versión publicada en esta misma página, sobre una eventual solución al problema marítimo de Bolivia, a cambio de convertir a este país en nacion socialista. La carta dice:

Sucre, 18 de febrero de 1975

Señor don
Huáscar Cajías K.
Director de PRESENCIA
La Paz.

Muy estimado doctor y amigo:

Al regresar a mi patria, después de casi dos años de ausencia, he leido con lamentable retraso, una versión fantástica de la negociación que se realizó entre diciembre de 1969 y septiembre de 1971, encaminada a restablecer las interrumpidas relaciones diplomáticas con Chile y sobre la base, inamovible, de un retorno de Bolivia al Pacífico con acceso territorial propio y soberano.

La versión fantástica radica en la supuesta condición chilena de implantar en nuestro país, como compensación a sus concesiones territoriales, un "estado socialista" al modelo cubano, condición patrocinada por Fidel Castro, propuesta por el Doctor Allende - a la sazón Presidente Constitucional de Chile - y aceptada por el entonces Presidente de Bolivia, General don Juan José Torres.

En dicha negociación actué como "agente confidencial", con rango de embajador, mientras mi título oficialmente público era el de Cónsul General. Jamás, conocí, ni en germen, semejante condición chilena. La misión me fue inicialmente confiada por el Presidente Constitucional doctor Luis Adolfo Siles (mientras ejercía la Presidencia de Chile don Eduardo Frei y el suscrito desempeñaba nuestra Subsecretaría de Relaciones Exteriores) confirmada luego por el Presidente don Alfredo Ovando y más tarde por el Presidente don Juan José Torres. Dichos tres Presidentes de Bolivia, con ideas y planes políticos nacionales divergentes y aún contrapuestos, mantuvieron sin modificación la línea maestra de nuestra gestión con Chile. Jamás, en el despacho presidencial de los tres mencionados ex - Mandatarios, se habló de política interna con el suscrito: se discutió inalterablemente el problema internacional. Se mantuvo, en suma una invariable línea de conducta nacionalista frente al problema capital de nuestro país en materia internacional.

Invoco la palabra de ellos para confirmar cuanto afirmo.

Y esta carta señor Director está motivada por un reclamo público en que don Juan Pereira Fiorilo - mediante comunicación dirigidida a usted y que apareció publicada en PRESENCIA con fecha 16 de enero - exige que el suscrito contribuya "patrióticamente" con su informe "a aclarar esta incógnita histórica".

Esa incógnita histórica no existió nunca. Mi sorpresa ante el planteamiento es tal que me obliga a escribir esta aclaración y así como cito a cinco ex - Mandatarios de ambos países, puedo mencionar ilustres nombres de Cancilleres y diplomáticos bolivianos y chilenos y de altos Jefes de nuestras Fuerzas Armadas, que intervinieron en esta negociación o la conocieron y que abonarán mis afirmaciones. Como información complementaria sería interesante quiza que don Juan Pereira Fiorilo citara documentos o nombres de personas en los que se basó para comentar la tan absolutamente inexistente condición que nunca propuso Chile y que por tanto nunca consideró Bolivia.

Agradezco anticipadamente a usted, doctor Cajías, por la publicación que dispondrá usted de esta carta y me suscribo como su amigo.

Franz Rück Uriburu

Los libros y los días

La importancia del dinero

Por RAMON SENDER

Siendo joven le dije un día a mi padre con acento de reproche: "Tú le das demasiada importancia al dinero", Y él me respondió: "Yo no se la doy. Es que se la da él mismo". La respuesta tenía gracia. Y era verdad.

El dinero se daba importancia en aquellos tiempos, todavía.

Ahora las cosas están cambiando rápidamente. Cuando vemos que Mohamed Alí cobra cinco millones de dólares por cambiarse unos cuantos puñetazos con otro boxeador en una pelea que dura algo más de una hora, y que, en Filipinas, ofrecen la misma cantidad al triunfador de un torneo de ajedrez para decidir el campeonato del mundo. llegamos pronto a la conclusión de que el dinero ya no se da importancia.

Porque el primero de junio próximo el actual campeón mundial de ajedrez, Fischer arriesgará el título con un joven ruso, Anatoly Karpov, de 23 años, que lo desafía. Como digo, el triunfador ganará cinco millones de dólares.

Ciertamente el dinero se vulgariza, o se democratiza, o se hace fácilmente accesible. Es decir, que ya no se da tanta importancia. En 1972, el ganador del campeonato de ajedrez Fischer cobró un cuarto de millón y mucha gente se escandalizó. Ese escándalo es hoy veinte veces mayor.

Ya era hora de que el dinero dejara de darse importancia. Aunque algunos millonarios se ofendan viendo que en dos horas de jugar con los puños o con la mente hay quienes consiguen lo que ellos tardaron cuarenta años en ir pacientemente acumulando.

Con la noticia del campeonato de ajedrez el tema del combate sobre el tablero cuadriculado se ha puesto de moda y las casas editoriales han publicado ocho o diez libros sobre la materia entre ellos, uno lujosísimo con antiguas pinturas o estampados en seda reproduciendo partidas árabes, egipcias, persas en remotos imperios y edades. La verdad es que el ajedrez ha producido tantos adeptos como el boxeo . aunque por otro lado. Y que el boxeo tenía también adeptos en los tiempos del rey Minos.

No se trata de burlarse de los boxeadores o de los ajedrecistas. En realidad el atletismo es respetable y un cuerpo fuerte y bien musculado querríamos tenerlo todos. Por lo que se refiere a los ajedrecistas, ¿quién de los que jugamos no se ha sentido especialmente satisfecho de sí mismo de dar jaque mate a un adversario merecedor de consideración? Pero no hay duda de que los dos ejercicios - el boxeo y el ajedrez - son del todo desinteresados. No sirven para nada.

Un enano con un revólver puede afrontar sin miedo al campeón mundial de pesos ligeros o máximos. El mejor ajedrecista del mundo se verá perdido en Wall Street si quiere especular con sus millones a base de gambitos, jaques dobles y enroques oportunos. Es decir que tampoco el ajedrez sirve para nada. Y, sin embargo, todos nos apasionamos por una buena partida. Yo recuerdo que en mi adolescencia hice un viaje de quinientos kilómetros para volver a encontrar a un amigo que me había ganado días antes una partida después de perder la reina. Es decir que me puso como cebo la reina, yo la tomé y dos movimientos más tarde era jaque mate.

La derrota era tan envilecedora que no pude dormir a gusto hasta que encontré a mi amigo y le gané en una partida que jugamos en el entresuelo del entonces café del Norte en Madrid. En la Red de San Luis.

Esos dos juegos que no sirven para nada son de veras apasionantes, lo que hace de la incongruencia del vivir un hecho más rico todavía en misterios. El autor de uno de esos libros, Alexander Cockburn, llega a extremos de fantasía y, a veces, de inspiración de veras notables. Además de otras muchas cosas de orden freudiano sexual relacionadas con el complejo de Edipo, el autor dice que una partida de ajedrez es una oportunidad para desahogar los más viles instintos y crueles deseos.

Nada de eso es extraño si es verdad lo que el autor dice de los orígenes del ajedrez. Según él, un sádico rey de Babilonia llamado Evil Merocach, asesinó a su padre, cortó el cuerpo con un hacha en trescientos pedazos y lo dio de comer a los buitres. El ajedrez fue inventado, según dice el autor del libro, para curar a Merodach de su locura. No nos dice si lo curó o no.

Pero con ayuda de Freud y sus equipos de analistas explica la naturaleza del juego y de nuestras ganas de jugar. Dice que es un juego para criminales reprimidos, que llevan vivo y presente el instinto de agresión y desean matar al padre con la ayuda de la madre. Naturalmente el que pretende todo eso pone en peligro también su vida y, por lo tanto, es al mismo tiempo un presunto suicida.

En conjunto, el juego del ajedrez es según ese notable autor (que no carece de gracia de estilo ni tampoco de imaginación) un trasunto de la clásica danza de la muerte, con su iniciación, su proceso de desarrollo, su final a un tiempo macabro y divertido.

Aunque esos escritores van más lejos de lo que yo podía imaginar, confieso que, en mis aficiones por el ajedrez, llegó pronto un momento en el que vi profundidades abismales y me detuve y no quise continuar. Una de las cosas que sentí más o menos conscientemente es el infinito en acción, ese infinito que dicen que nadie puede imaginar, pero que en las matemáticas - y en el ajedrez - se nos hace presente.

El libro de Cockburn se titula sencillamente "Rara pasión" Lo mismo podía haberlo titulado "Demoníaca pasión" o "Angélica pasión". No hay duda de que nos apasiona hasta las orillas de la locura y que desde esas orillas vemos la infinita inmensidad de la mente humana llena de posibilidades y de ociosas victorias. Ociosas aunque paguen cinco millones, y nos demuestren así que el dinero comienza a dejar de darse importancia - (ALA).

Desde Madrid

La mariposa de hierro

Por HUGO DELGADILLO OLIVARES

Al habitual "suspense" de la política inglesa, se ha añadido estos días el especial misterio con que los "tories" han aderezado el "magic circle" de las elecciones a líder del partido de la oposición de su majestad.

Pero todo el mundo sabe ya del triunfo sobre Heath de la señora Margaret Thatcher, "la mariposa de hierro", "la doncella de hierro" (aunque dicen que es casada) y conocida también como "la lechera birlona".

Si esta señora llega a ser primer ministro, no sólo será la primera ministro de toda la historia de Inglaterra, sino que el movimiento de liberación femenina habrá dado un gran paso pese a que ella asegura astutamente que no es del WOMEN'S LIB porque es demasiado vieja.

En todo caso, y analizando su fulgurante actividad dentro de la política inglesa, con sus cuarenta y nueve años, ya se la ve amenazante a los huelguistas y a los sindicatos. Economista, quiere ya impedir el alza de los precios, y bajarlos si es posible de las nubes. De ahí que las casas de apuestas más famosas como la Brokes y Coral le dan un porcentaje de cinco a dos en su campaña para regir a los Conservadores.

A la señora Thatcher, habrá que ponerla junto a esa formidable mujer que ha sido Golda Meir, o esa "delicada muñeca" que es Indira Ghandi (muñeca porque al parecer sus ministros hacen lo que ella quiere), si las comparaciones no fueran siempre odiosas.

La Thatcher no se parece nada a sus colegas. La Meir creció entre el miedo a los "Progroms": pam, pampam, el recuerdo de como claveteaban en su casa las ventanas de madera ante la llegada de los cosacos. Nunca pudieron desvanecerse de sus recuerdos esos días; Indira tuvo a sus padres en la cárcel. La señora Thatcher, en cambio, no ha sufrido nada. Es una perfecta burócrata, aunque hija de un tendero de mariscos, lo que ha hecho que nunca pasase ni siquiera hambre.

No es que yo quiera desfigurar la talla de esta mujer. Dios me libre de tal hazaña, lo que no puedo es superar la impresión de que es una mujer fría.

Veamos por qué: para toda mujer, la vida siempre es difícil, pero para Missis Thatcher nunca lo ha sido. Por ejemplo, la mujer que hace carrera por lo general se juega al marido, asi como antes los salteadores de caminos "la bolsa o la vida", ahora a las mujeres simplemente ambiciosas o de talento se les grita: "La carrera o el marido". La Thatcher, por supuesto, escogió la carrera,... y el marido, rompiendo así con todas las reglas. (la Golda y la Ghandi, los ejemplos).

"Missis" Thatcher, ha sabido conservar las dos cosas. Es una mujer férrea y yo creo sinceramente una "mariposa de hierro".

Repito que es conocida también como la "lechera birlona" porque siendo MINISTRO de Educación, prohibió la leche en polvo que se daba gratuitamente en las escuelas. No es una conservadora en toda la línea, aunque algunos la llaman por disgustarla, "la pasionaria del privilegio". También dicen que apoyó a los homosexuales y es partidaria del aborto, aunque es acérrima enemiga de la pena de muerte y las penas corporales.

Hay quien dice, pues, que no habrá un sombrero lo bastante grande para su cabeza, ahora que ha sido elegida, y las apostillas continúan, porque una vez que las gentes tienen los cargos, cambian mucho y habrá que ver lo que hace la señora Thatcher, la "Missis" que está de moda, mundialmente, aparentando ser una bonita mariposa. Así es que no hay que hacer mucho caso a un chiste, que se se los cuento porque he visto publicado en un periódico londinense. Es el de una vieja dama que susurra a otra: "He oido decir que esa Thatcher no es un caballero ¿te enteras?". Aquí en Europa, se ve proyectarse a la mujer en todo nivel ¿Habrá en nuestro país mujer que deje a su marido y se introduzca en la política, esa magnífica sirena de aguas insalubres?... Sinceramente creo que sí, ¿no les parece?...pero ¿en que política?... (HDO).

La bicicleta de Leonardo

Por ARTURO USLAR-PIETRI.

Está reactualizado Leonardo, si es que alguna vez perdió actualidad. Ahora salen a la publicidad, en costosa edición facsimilar, los cuadernos de apuntes hallados por casualidad hace algunos años en la Biblioteca Nacional de España y que se conocen con los nombres de Códices de Madrid I y II. Es todo un tesoro de apuntes, anotaciones, esbozos y notas, puestos en su escritura invertida y en sus dibujos prodigiosos, que viene a completar y a complicar la imagen inagotable de este hombre inverosimil.

La carta que dirigió al Duque de Milán, Ludovico Sforza, sigue siendo un documento sobrehumano. En aquella misiva, que el Duque debió leer con incrédulo asombro, se pone a sus órdenes para hacer todo lo que el más supremo conjunto de especialistas podía realizar y, además, casi todo lo que no era posible, ni siquiera imaginado, en su tiempo. Se ofrece para construir nuevas armas ofensivas y defensivas, como carros de guerra, desviar ríos, construir fortalezas intomables, levantar los más maravillosos palacios, realizar mecanismos de ingenio y maquinarias nunca vistas, fundir las más grandes estatuas, diseñar ciudades nuevas y pintar lo que se quisiera, mejor que ningún artista viviente.

Lo más extraordinario es que todo era cierto. En sus cuadernos de apuntes está el increíble botín de lo que aquella mente prodigiosa inventó, intuyó y adivinó. Desde el aparato de volar hasta la ametralladora, desde el tanque de guerra hasta las leyes de la hidráulica, desde las municioneras hasta el péndulo. Todas las piezas y los mecanismos esenciales de las máquinas que todavía no existían en sus apuntes. Los tornillos sin fin, los engranajes, las transmisiones de movimiento, las poleas y el avión. Hubo que esperar uno, dos, tres y cuatro siglos para que el resto de la humanidad fuera encontrando todo lo que aquel solitario anticipó en su búsqueda.

La posteridad siempre ha encontrado misteriosa su pintura. Aquellos fondos irreales que pone a las figuras con grutas sin fondo, rocallas y montes de la luna han causado asombro. La disposición misma de las figuras, de las manos, de los drapeados parecen tener un impenetrable valor simbólico. Se agota la curiosidad ante aquella enigmática sonrisa que tiene Santa Ana ante la Virgen o en la más famosa de todas sus obras, que es al mismo tiempo la pintura más universalmente conocida y admirada: el retrato de la Gioconda.

Es relativamente escasa su obra de artista. Sus contemporáneos han dejado el recuerdo de la lentitud de su ejecución y cómo volvía constantemente sobre sus pinturas sin darlas nunca por concluídas.

La Gioconda permaneció en su taller por años, en un mudo e interminable cambio de miradas risueñas y de mutuas adivinaciones, y lo acompañó en sus desplazamientos. A su muerte, en Francia, estaba junto a él en el muro del castillo donde lo había hospedado el rey Francisco I. Ahora está sola y parece aguardarlo en la vasta sala del Louvre que ella llena con su mágica presencia.

(Pasa a la página 14.

Oruro:

Se distinguió con una placa a mejor construcción del año

„ORURO, 26 (PRESENCIA).- La vivienda de los esposos, ingeniero Luis Urquieta y Esther Crespo de Urquieta, recibió el premio a la mejor construcción de 1974, que anualmente concede la benemérita Sociedad "10 de Febrero". En una ceremonia que contó con la presencia de las autoridades departamentales, representantes de entidades cívicas y culturales, el ingeniero Julio Aguirre, dirigente de la citada sociedad, descubrió la placa respectiva, empotrada en la fachada principal del edificio.

El ingeniero Urquieta, al agradecer la distinción, recalcó que, a diferencia de mucha gente oriunda de esta tierra, él y su familia, en señal de gratitud para Oruro, que acoge con cordialidad y simpatía a los que vienen de otros lugares, decidieron construir ese edificio, que era una contribución al ornato de la ciudad. Los esposos Urquieta-Crespo recibieron muchas felicitaciones, tanto por su amor a Oruro, como por la belleza del edificio que construyeron.

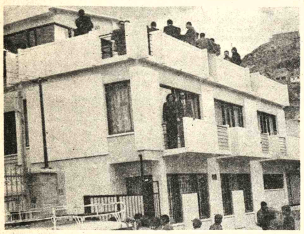

LA MEJOR.- La casa construida por la familia Urquieta-Crespo en Oruro, fue premiada como la mejor construcción de 1974 en esa ciudad. La Sociedad 10 de Febrero descubrió una placa, con la que se recordará esta' distinción, en un acto especial preparado para el efecto. (Foto PRESENCIA - ORURO).

HUANUNI: Comisión de bases realiza gestiones

HUANUNI, 26 (PRESENCIA).- La Comisión de Bases de los trabajadores mineros de Huanuni, destacó una delegación a la sede del Gobierno, para que soliciten ante el Ministerio de Trabajo, COMIBOL y el Gobierno, la atención a diferentes problemas pendientes de solución, entre los que se destaca la dotación de material de trabajo, herramientas, compresoras de aire y movilidades para el transporte de trabajadores.

También se solicitará la vigencia de los sindicatos de Base, FSTMB y LA COB; libertad de los trabajadores y dirigentes detenidos, entre ellos Víctor López y Oscar Salas, ex-dirigentes mineros; asimismo, se iniciará el trámite de legalización de Radio "Nacional".

Posesionó autoridades Sociedad 10 de Febrero

ORURO, 26 (PRESENCIA).- Con la firme promesa de trabajar tesoneramente por devolver su anterior prestancia e importancia a Oruro, tomaron posesión de sus cargos, los nuevos dirigentes, damas y caballeros, de la benemérita Sociedad "10 de Febrero", una de las instituciones cívicas más antiguas y meritorias de esta ciudad.

Durante la ceremonia, la doctora Bertha Portillo, Presidenta de la Sección Femenina, hizo entrega de un hermoso estandarte que, en adelante, será usado por la entidad, en todos sus actos oficiales. Señaló que el estandarte está bordado sobre el rojo carmesí, color original de la bandera de Oruro.

El Presidente cesante, ingeniero Julio Aguirre, al prestar informe de su gestión, dijo: "Con decisión y verdadero cariño a la tierra, se incursionó en diferentes actividades, buscándose, fundamentalmente, que sus directores técnicos, asuman papel ejecutivo, en diferentes reparticiones públicas, para así enfocar con mayor interés, todos los trabajos que signifiquen desarrollo".

El nuevo Presidente, Rodolfo Soria Covarrubias, en tono emocionado, expresó: "Oruro debe volver a ser la ciudad pujante de otras épocas; pediremos el estudio y la elaboración de proyectos concretos y definitivos, para obtener con ellos, la financiación que se requiera". Agregó: "Los problemas se han multiplicado y las posibilidades de hacer obras, son aún más lejanas; pero este panorama no nos arredra; tenemos voluntad y propósito de trabajar intensamente; deseamos que Oruro, saliendo de su letargo, avance con paso firme por el camino del progreso".

Los nuevos dirigentes fueron posesionados por el Oficial Mayor de la Alcaldía Municipal, doctor Benigno Guardia, en el Salón de Honor de la Comuna. El Directorio de la Sección Damas, está formado así: Presidenta Bertha Portillo; Vicepresidenta, Yolanda de Liendo; Secretaria, Amalia de Murillo; Pro-Secretaria, Esperanza de Eyzaguirre; Tesorera, Rosa San Martín; Secretaria de Actas, Dora de Halkyer. Sección caballeros: Presidente Honorario, Armando Rosas García; Presidente activo, Rodolfo Soria Covarrubias; Vicepresidente, Jorge Pajardo Fernández; Secretario General, Samuel Camargo Chávez; Tesorero, Julio Aguirre Zevallos; Secretario de Actas, Gastón Montellano.

ENLOSETADO.- Esta es una de las principales calles de Montero que se halla en preparación, antes de procederse con el colocado de las losetas que ya han sido almacenadas. (Foto RINGO para PRESENCIA).

Continúan obras de renovación de sistema de agua en Comarapa

„COMARAPA, 26 (PRESENCIA).- El pueblo de Comarapa y el Comité de Obras Públicas de Santa Cruz vienen trabajando en forma conjunta en la construcción del nuevo sistema de agua potable para la localidad. Cuadrillas de trabajadores voluntarios y técnicos de la autarquía cruceña, hace meses, vienen renovando el antiguo sistema de agua potable, que cumplía deficiente servicio.

El Presidente de la Cooperativa de Servicios Públicos de Comarapa, Rafael Villarroel, invitó a PRESENCIA a efectuar una inspección sobre las obras que se vienen construyendo; ponderó la ayuda de los usuarios y socios en la apertura de zanjas, a 4 kilómetros de la población, el tendido de la red y la construcción de un tanque de almacenamiento, de aproximadamente 200.000 litros, darán solución definitiva a la falta de agua. A la fecha, se tiene racionada la dotación de este vital elemento.

Los trabajos del sistema se encuentran avanzados en un 50 por ciento y se espera que en el transcurso de los próximos meses sea entregado al servicio público. Es importante, dijo Villarroel, que la autarquía cruceña no suspenda los trabajos, nosotros seguiremos ofreciendo nuestro aporte para ver culminada una de las obras más importante de esta capital de provincia. Comarapa está a 242 Kms. de Santa Cruz y es un potencial económico dentro de las provincias occidentales, tanto en el aspecto agrícola como ganadero.

Por su parte, Alcides Candia, Jefe de Aguas Potables para Provincias, dependiente del Comité de Obras Públicas, dijo que los costos sobrepasan de los 3.000.000 de pesos bolivianos, incluyendo represa, canal de aducción, tanques de almacenamiento, tendido de la nueva red y otras obras complementarias.

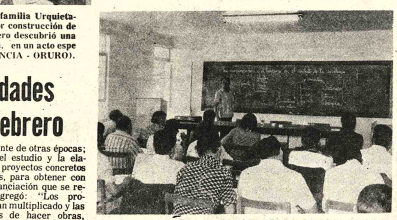

AMPLIACION.- La propiedad de la Federación Sindical de Trabajadores de Transportes Aéreos de Bolivia, con sede en Cochabamba, fue ampliada con recursos propios de este sector laboral. Ahora disponen de un salón de actos capaz de albergar a 100 personas. En este local se realizará una serie de conferencias de capacitación que ya fue programada por los coordinadores sindicales; se destaca el curso de estadística aplicada a los transportes aéreos, para los afiliados a la citada Federación. A partir del mes de mayo se realizará un ciclo de charlas, en adhesión al Año Internacional de la Mujer. Por otra parte, fueron también ampliados los dormitorios para alojar afiliados que visiten Cochabamba. Su capacidad es para 18 personas.

Intensifican obras urbanas en segunda ciudad cruceña

MONTERO, 26 (PRESENCIA).- Nuevas calles enlosetadas serán habilitadas en los próximos días en esta ciudad, a 50 kilómetros de Santa Cruz, que se prepara para la iniciación de la zafra de caña, que comenzará la primera semana de marzo.

Las autoridades regionales vienen poniendo atención prioritaria al avance de la pavimentación que se raliza con fondos propios, asesoramiento del Comité de Obras Públicas y contribuciones de industriales y comerciantes de la zona.

Montero adquiere un intenso movimiento, entre marzo y octubre cuando más de 100.000 personas toman participación activa en el corte de la caña, recolección de algodón, cosecha de arroz, soya y la explotación de la madera, principalmente mara, que sale de las zonas forestales de las provincias del Norte, hacia los aserraderos de Santa Cruz, con un promedio diario de 1.500 troncas, índice - según estudios serios- que se dirige aceleradamente hacia la desforestación, por cuanto se requerirán hasta 300 o 400 años para obtener los árboles de mara que actualmente se talan.

Montero, hasta hace pocos años, una población de distribución y reclutamiento de peones para labores agrícolas, surgo hoy como una ciudad con vasi 50.000 habitantes permanentes y unos 60.000 flotantes. Es el corazón de la economía del Norte cruceño y el centro principal de abastecimiento.

Se caracteriza por ser una población cosmopolita. En pocos meses, los trabajos de pavimentación y tendido del sistema de alcantarillado ha avanzado hasta alcanzar los cálculos de planeamiento. También se la considera el nudo de distribución de energía eléctrica y redes viales.

Autoridades de San José proyectan varias obras

SAN JOSE DE CHIQUITOS, 26 (PRESENCIA).- Han sido designadas las nuevas autoridades de esta población. Como Sub-prefecto fue ratificado Elio Montenegro Banegas, y como Alcaldesa, Dorys Paris de Egüez.

La nueva autoridad comunal pidió a su pueblo cooperación, para trabajar en forma conjunta y realizar obras, dentro la capacidad que el propio pueblo está dispuesto a hacerlo. Se ha trazado como tareas inmediatas la dotación de un reloj público para la plaza, ornamentación de paseos públicos y refacción de mercados.

La posesión de la señora de Egüez fue recibida por la población con beneplácito. Se conocía su trabajo, por cuanto se desempeñaba como presidenta del Comité Cívico Femenino de San José de Chiquitos, con una labor positiva. Los ex-combatientes de la guerra del Chaco fueron quienes propusieron su nombre ante las autoridades del gobierno.

Mientras tanto, se preparan en esta localidad actos para la inauguración de la ornamentación de la plaza, un micro - hospital construido por el Comité de Obras Públicas y otros trabajos.

Llallagua:

Reconstruyen local policial destruido por manifestantes

LLALLAGUA, 26 (PRESENCIA).- Con la cooperación de la Empresa Minera Catavi se está procediendo a la refacción total de las oficinas y de las celdas policiales de la Dirección de Investigación Provincial, que, como consecuencia de los últimos sucesos, fueron destruidos. Posteriormente se iniciará una campaña para amoblar las oficinas, para lo que se solicitará la cooperación de los pobladores; además, el jefe Provincial de la DIP, Tenl. Humberto Encinas Illinojosa, que asumió sus funciones el 1ro. del mes en curso, indicó que, para prestar mejor y mayor atención a la población, se crearán subsecciones, que estarán a cargo de personal competente y profesional.

Por otra parte, este jefe policial indicó que en las últimas fiestas no se presentaron casos de importancia. Preocupa a los pobladores en días pasado el hallazgo de un cadáver de sexo femenino, en las inmediaciones de Siglo XX, la identificación se desconoce hasta el momento y para lograr el esclarecimiento de este hecho, se pidió la cooperación de los pobladores.

El parte enviado por las autoridades superiores señala que el cadáver de una mujer tiene por lo menos un mes y el deceso habría sido producido por ahorcamiento, edad aproximada es de 26 años, el cadáver se encontraba en estado de descomposición.

UNIVERSIDAD BOLIVIANA

UNIVERSIDAD MAYOR DE SAN ANDRES
DIVISION DE EXTENSION UNIVERSITARIA

RR.PP.Nº. 301.

CURSILLO DE TEATRO

Se convoca al Cursillo de Teatro (Teórico-Práctico) que, con los auspicios de la División de Extensión Universitaria de la UMSA se realizará bajo las siguientes condiciones:

Participantes: Podrán participar todas las personas interesadas.
Duración: Del 5 al 19 de marzo
Horario: Todos los días (lunes a viernes) de 18:30 a 20:30.
Inscripciones: A partir de la fecha en la División de Extensión Universitaria (1er. Piso Monoblock).
Precio de Matrícula: Veinte pesos bolivianos ($b. 20.00) Para las personas inscritas en el Teatro Universitario, Diez pesos bolivianos ($b. 10.00).
Certificado: Se otorgará certificado de Asistencia a las personas que hubieran asistido al 80% de las sesiones
Informes: División de Extensión Universitaria.

La Paz, febrero de 1975.

Dr. Alcides Parejas Moreno
Director de la División de Extensión Universitaria.

Vo. Bo. Luis Fernando Valle Q.
Secretario General de la UMSA

Visitador médico

Importante laboratorio europeo requiere los servicios de visitador médico. Enviar curriculum vitae a Casilla 354 hasta lunes 3 horas 18.30.

Accidentes de Tránsito, saneamiento de títulos de propiedad, trámites sucesorios, juicios civiles, penales, administrativos, atiende Oficina Jurídica, Comercio 948 Of. 5. eficiencia y prontitud.

UNIROYAL ROMPE SUS PRECIOS

PARA QUE USTED COMPRE LAS LLANTAS QUE NECESITA!

OFERTA POR TIEMPO LIMITADO

NUEVA PARTIDA

UNIROYAL

INTERMACO

LA PAZ Avenida Montes 650 - Telfs. 55040 - 56040
ORURO Pagador 1680 Casilla 254 - Telfs. 50325
En el interior sucursales GRACE

SANTA CRUZ Gabriel Rene Moreno 263 Casilla 83 Tel. 24223
POTOSI BOLIVAR 876 Casilla 156 Tel. 2051
COCHABAMBA Calama 3794 Casilla 495 Tel. 4744
SUCRE Estudiantes 4 Argentina 3 Casilla 48 Tel. 1931

VACUNA CONTRA EL SARAMPION

"LIRUGEN" - DOW CHEMICAL INTERNATIONAL INC.

S.A.C.I., SOCIEDAD ANONIMA COMERCIAL INDUSTRIAL

COMUNICA AL DISTINGUIDO CUERPO MEDICO DEL PAIS QUE SE ENCUENTRA A LA VENTA LA VACUNA ANTI-SARAMPIANOSA "LIRUNGEN" (VIRUS VIVO ATENUADO, CEPA SCHWARZ).

VENTAS: S.A.C.I. La Paz Ingavi 1058
SUCURSALES: COCHABAMBA - SANTA CRUZ - ORURO

Volvió a reunirse Conferencia Arabe de boicot a Israel

EL CAIRO, 26 (AP).- La eferencia árabe de boicot a ael incluyó hoy a tres fir- en su lista negra, eliminó uatro y revisó documentos 12 que muestran que no acertaron acuerdos con ael y que no deben ser aña- as a la lista.

El comisionado general hamed Mahgoub dijo que s tres firmas incluidas en la a eran Bank Sur Arabett un irtschast de Austria, la ños Ltd. Shiping Co. de spre y la System Abstracta Dinamarca, una fábrica de servas de fruta.

Las cuatro empresas minadas de la lista son gins Matra, fabricante nces de armas, la Geralco ntainers y la Dyco Cor- ation, ambas de Estados idos, así como la Wallem de Tailandia.

Mahgoub, que facilitó la lista árabe y no dio más detalles.

Afirma dirigente palestino

Un gobierno egipcio en el exilio complicaría situación en Levante

EL CAIRO, 26 (AP).- Un prominente dirigente palestino declaró hoy que la formación de un gobierno en el exilio en estos momentos solo complicaría las cosas en el Medio Oriente. Farouk Kaddoumy, jefe de la sección de asuntos políticos de la Organización de Liberación Palestina (OLP) dijo al semanario "Akher Saa".

"No es inteligente hacer esto ahora. Un gobierno necesita territorio y una sociedad de los que ahora carecemos. Si el hecho de establecer un gobierno se considera como un paso conducente al reconocimiento de otros gobiernos, pues nosotros ya tenemos el reconocimiento de la mayoría de los países".

Egipto ha exhortado reiteradamente a los palestinos a formar ese gobierno antes de la reanudación de las conversaciones de paz de Ginebra para recibir una invitación de sus copatrocinantes, los Estados Unidos y la Unión Soviética.

La propuesta fue formulada originariamente por el presidente Anwar Sadat hace más de dos años y aludida la semana pasada por el Canciller Ismail Fahmy en una declaración política ante un comité parlamentario.

Fahmy dijo que Egipto podía garantizar que por lo menos 70 países respaldarían a ese gobierno.

Dentro del movimiento guerrillero hay oposición a formar semejante gobierno, especialmente por los grupos radicalizados, porque temen que represente el primer paso hacia un eventual reconocimiento de Israel.

Por otra parte, el diario semioficial "Al Ahram" reiteró que el jefe guerrillero Yasir Arafat visitará Egipto para mantener dos días de conversaciones con Sadat y otros funcionarios egipcios.

La prensa controlada por el gobierno informó hace dos semanas sobre la inminente llegada de Arafat, como parte de los continuados esfuerzos del gobierno egipcio para ofrecer un cuadro de unidad árabe.

Pero Arafat y otros dirigentes de la OLP junto con el aliado de Egipto, Siria, sospechan que Sadat proyecta ir adelante con un segundo acuerdo con Israel, elaborado por el Secretario norteamericano de Estado Henry Kissinger cuando este regrese a la región el mes próximo.

ENOJO.- Tokio, 26 (AP).- Algo hizo fruncir el ceño a este gorila del zoológico de Tokio, probablemente cuando se enteró en que consistía su almuerzo. (Radiofoto AP).

Política del salame provocó el fallido golpe de estado en Grecia

ATENAS FEB 26 (AFP).- La prudencia con que el gobierno depuraba las fuerzas armadas griegas de sus elementos facistas permitió a estos intentar el golpe de estado que abortó el domingo.

El gobierno realizaba la "política del salame", es decir, quería cortar por rodajas el paquete de oficiales fascistas para provocar una conmoción mínima en el seno de las fuerzas armadas.

Así por ejemplo, las autoridades esperaban la llegada del mes de marzo para aprovechar el momento tradicional en que se procede a aumentos de grados y llamadas a retiro con el fin de eliminar a una parte de los extremistas de derecha.

También el gobierno dejaba a la justicia que siguiera su lento camino en la investigación de los culpables de alta traición y complot con motivo del golpe de estado de abril de 1967 que permitió la instauración del fascismo en Grecia.

Los oficiales fascistas, que se sentían cada vez más amenazados se decidieron a actuar para evitar el llamado a retiro o los procesos que veían venir.

Diversos signos permitían advertir una situación tensa entre la oficialidad.

Por ejemplo, el tres de febrero pasado el juez Georges Voltis, encargado del proceso por alta traición visitó la sede del estado mayor para interrogar a nueve oficiales comprometidos en el golpe militar de 1967.

Los comandantes Stiakakis y Manussakis respondieron al juez con altivez que estaban orgullosos de haber adherido al régimen instaurado en 1967 mientras otros oficiales manifestaban ruidosamente en los pasillos adyacentes su apoyo a los interrogados.

Ninguna sanción fue tomada en esa oportunidad contra los oficiales en actitud de rebeldía.

Por otra parte, 36 oficiales fueron llamados a retiro el 20 de septiembre del año pasado por su actuación durante la dictadura fascista.

Pero dos meses y medio después, "por razones humanitarias", ocho fueron reintegrados a la carrera activa entre ellos el propio comandante Perdikis.

Este último había arrestado el 21 de abril de 1967 al comandante en jefe de las fuerzas armadas, general Arbuzis y se hallaba entre los conspiradores detenidos el domingo pasado.

Otra muestra de debilidad del gobierno se produjo en diciembre pasado cuando el teniente coronel Thomas, que arrestó en 1967 al presidente del Consejo Canelopoulos, fue admitido a la escuela superior de la defensa nacional.

Este mismo oficial que encontró clemencia de parte del gobierno de Caramanlis se hallaba entre los conspiradores detenidos el domingo, subrayaron los observadores.

Además, una tentativa de insubordinación que se produjo en una unidad de Grecia del norte terminó sin que ninguna sanción se aplicara a los responsables, aunque, se dijo hoy, esta unidad se abstuvo de participar en el complot descubierto el domingo.

Otra situación más grave se produjo en diciembre del año pasado, cuando el ministro de defensa Evanghelos averof recibió una carta anónima de oficiales leales, aunque sin firmas.

En ella los oficiales denunciaban la preparación de un complot preparado por sus colegas fascistas y citaban nombres de altos oficiales.

Exodo de uruguayos atiende a razones político-económicas

NUEVA YORK, 26 (AP).- "Carta de Visión" dice que el éxodo de uruguayos "parece ser un reflejo de las dificultades políticas y económicas" de ese país.

La publicación informativa señala que desde que el presidente Juan María Bordaberry subió al poder en 1972, "casi 400.000 uruguayos han abandonado su país".

Añade que "el éxodo de uruguayos es estimulado por el crónico estancamiento económico del país y la represión política que sobrevino con los enérgicos esfuerzos del gobierno por destruir el movimiento guerrillero urbano izquierdista "Tupamaros".

"Carta de Visión" dice que el año pasado la Argentina otorgó mil permisos de residencia diarios a uruguayos. Agrega que millares de uruguayos, van a trabajar a Brasil, Venezuela, Australia, Estados Unidos, Canadá, España y Europa Occidental.

Violenta crítica contra el actual régimen chino

PEKIN, FEB 26 (AFP).- Gusanos roedores, secuaces de los Liu Shao Shi y Lin Piao, proclamó hoy el "Diario del Pueblo" están zapando el estado y el partido comunista chino.

En un violento artículo llamando a la defensa de la "dictadura del proletariado" contra "la pobredumbre", el citado diario impulsa una campaña intensísima desencadenada en China para prevenir el peligro de una posible "degeneración revisionista" de la revolución, campaña cuya iniciativa es atribuida al propio Mao Tse Tung.

En los siglos pasados, recuerda el citado diario, las ideas de Confucio habían sido comparadas a piojos hormigueantes en el espíritu de los intelectuales, mientras que los confucionistas eran equiparados entonces a gusanos roedores de las estructuras del estado.

Tal comparación, declara el "Diario del Pueblo" sigue siendo actual. El más alto edificio puede desplomarse si su interior está carcomido, advierte el periodista.

Los piojos de signo confuciano y los gusanos nocivos del confucionista fanático Lin Piao, concluye el periódico.

PREFERIDAS EN EL MUNDO ENTERO!!

*MODELOS A CORRIENTE ELECTRICA Y A PILAS.

CALCULADORAS ELECTRONICAS

Panasonic®

VENTAS Y SERVICIO: EN LAS DISTRIBUIDORAS National DEL PAIS

* Un modelo para cada uso... * Prácticas * Livianas * Exactas * Portátiles

UNIROYAL

¡¡¡¡ LLEGO!!!!

SEMILLA DE CEBOLLA TIPO; "ROJA DE CABEZA GRANDE", DE EXCELENTE CALIDAD (CON 99% DE PUREZA Y GERMINACION), MUY APROPIADA TAMBIEN PARA CLIMAS CALIDOS. VENTAS POR MAYOR Y MENOR EN "SEMILLERIA LA DALIA" Avenida Mariscal Santa Cruz Nº. 1058. Teléfono 24859. Casilla 1002. SUCURSAL: CALLE RODRIGUEZ Nº. 417 Teléfono 20200. Casilla 1002.

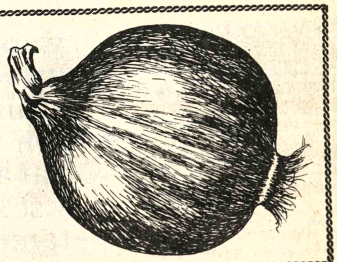

SALVIETTI HNOS. y CIA.

TIENEN EL AGRADO DE FELICITAR AL

BANCO DE COCHABAMBA

Con motivo de la inauguración de su principal sucursal en la ciudad de La Paz y le desea pleno éxito y constante progreso en sus actividades mercantiles.

La Paz, 27 de Febrero de 1975

Salvietti

B de C

BUENOS DIAS, LA PAZ! HOY ES UN HERMOSO DIA!

Porque hoy cumplimos un viejo anhelo:
Doblamos nuestros esfuerzos en servicio de la Patria
y abrimos nuestras puertas
y nuestros corazones
grandes, muy grandes,
con voluntad de progreso y ambición de futuro
para servirte
y servir a todos los bolivianos,
también
desde la Sucursal
del Banco de Cochabamba
en La Paz.
Te saludamos
como un viejo amigo, como un buen amigo,
como un entusiasta colaborador de tus tareas
de desarrollo.
Te saludamos, ciudad — nervio, ciudad — motor,
y saludamos a los bolivianos
de uno a otro confín,
para anunciarles que aquí estamos,
listos desde hoy, y con el mayor deseo
de unirnos a los trabajos que están conquistando el mañana
que nuestra tierra reclama.
Desde el Corazón de Bolivia, desde Cochabamba,
con el más sincero anhelo
de unión y fraternidad para todos,
hoy te saludamos, La Paz.
Ya estamos contigo.
para hermanarnos
en la tarea de forjar realidades.
Buenos Días, La Paz!

B de C

de Cochabamba. Su Banco
Colón/Camacho
La Paz.

UNA REINA EN MEXICO.- México, 26 (AP).- La Reina Elizabeth II de Gran Bretaña estrecha las manos de una charra al asistir a un rodeo mexicano en el segundo día de visita a este país. (Radiofoto AP).

Pinochet no podrá mantenerse en el poder por largo tiempo según P.C.

BUENOS AIRES, 26 (AP).- El proscripto Partido Comunista de Chile expresó aquí que el Presidente Augusto Pinochet y su régimen militar "no podrán mantenerse largo tiempo en el poder".

Un comunicado distribuido aquí a los medios de información... incluye declaraciones que según dice y formuló en Santiago a mediados de este mes un miembro no identificado del Comité Central del Comunismo chileno, integrante de la Unidad Popular del finado Presidente Salvador Allende.

"Pinochet y sus secuaces no podrán mantenerse largo tiempo en el poder. La mayoría de los chilenos se oponen al fascismo, porque el golpe militar de septiembre de 1973 choca contra la corriente histórica de nuestros días, que va inevitablemente hacia la izquierda, hacia la victoria de la paz, la democracia y el socialismo", manifestó el dirigente comunista no identificado.

Según el comunicado:

"En Chile se están creando las bases de una amplia unidad nacional antifascista, capaz de poner fin a la usurpación de conquistar la renovación democrática y reimpulsar los cambios sociales que el país necesita y exige para progresar", agregó.

El comunicado comunista califica de "angustiosa" la situación del pueblo trabajador chileno. "Una inflación galopante acompañada de una disminución de la producción industrial y de una cesantía que triplica las cifras anteriores a septiembre de 1973, hace insoportable la situación de los asalariados. En el curso de 1974 los sueldos y salarios han sido reducidos en un 35 por ciento de su poder adquisitivo. Se puede afirmar que los salarios de octubre de 1974 alcanzaban apenas al 40 por ciento de los de enero de 1973... es una mentira de la Junta que los sacrificios del presente serán reemplazados por tiempos mejores".

El dirigente comunista citado en el comunicado añadió que se está gestando en Chile "un gran frente antifascista" en el cual tendrán cabida "los elementos patrióticos" de las fuerzas armadas. "Estamos seguros que ellos (los militares) adoptarán las medidas correspondientes para contener primero el crimen y la tortura y para sancionar y juzgar enseguida a los que deben responder por los crímenes cometidos contra el pueblo".

Continúan deliberaciones sobre aumento salarial en Argentina

BUENOS AIRES, 26 (DPA).- Deliberó ayer por espacio de tres horas la comisión técnica, de la Gran Paritaria Nacional integrada por representantes del sector obrero, empresario y estatal, que analiza reajustes salariales y otras medidas complementarias. Funcionarios de la Confederación General del Trabajo (CGT) y de la Confederación General Económica (CGE) - entidades que nuclean a obreros y empresarios, respectivamente - manifestaron que ese organismo de concertación de salarios se reunirá también hoy por la tarde.

El titular de la CGT, el dirigente del gremio textil, Casildo Herreras, manifestó que las diferencias de opinión entre obreros y empresarios "se estaban cortando". También señaló que las versiones circulantes acerca de que el aumento sería otorgado bajo la forma de una cantidad fija en lugar de un porcentaje sobre los salarios no eran más que trascendidos.

El dólar cayó a muy bajo nivel en mercados de Europa

LONDRES, 26 (AP).- El dólar cayó a niveles sin precedentes en algunos mercados Europeos, mientras sigue la incertidumbre acerca del futuro papel de la moneda norteamericana en el comercio mundial petrolero.

El dólar cerró al nivel más bajo de su historia en Bruselas. Oslo y Zurich, se fijo en Francfort a solo un peníque por encima de su mínimo record, en relación con el marco de Alemania Occidental.

El dólar reanudó su caída después de abrir firme, mientras los ministros de los países exportadores de petróleo discuten en Viena proposiciones para basar su comercio futuro en una serie de monedas mas fuertes que el dólar.

El precio del oro cayó por otra parte dos dólares en Zurich y cerro a 183,25 dólares la onza, y un dólar en Londres al mismo nivel. Los corredores no dieron a esto particular importancia.

El dólar cerró a 2.4105 francos suizos en Zurich, dos décimas de céntimo por encima de su baja mayor, registrada el 27 de enero. En Oslo la moneda estadounidense declinó a 4.93 superando el record mínimo de ayer de 4.915 y a otra mínima record de 34.085 francos belgas, tras cerrar ayer a 34.135.

Piden investigación sobre una iglesia cismática en Argentina

BUENOS AIRES, 26 (AP).- Un senador opositor pidió informes al gobierno sobre un acto oficial en que se dió participación a una pequeña iglesia distinta de la católica romana, que contaría con el respaldo de algunos funcionarios gubernamentales.

Esta circunstancia, según un diario oficialista, habría provocado malestar en el episcopado católico argentino y aun en el Vaticano. La Iglesia Católica en la religión oficial del estado argentino, que de acuerdo con la constitución nacional tiene la obligación de sostenerla.

El senador Fernando de la Rua, de la Unión Cívica Radical (UCR), principal partido opositor, presentó un pedido de informes sobre las actividades de una denominada "Iglesia Católica Ortodoxa Argentina", vinculada a la llamada "Iglesia Católica Ortodoxa Americana".

El 24 de diciembre pasado, el Ministro de Bienestar Social, José López Rega, hizo oficiar una misa a la que asistieron varios millares de niños, hijos de familias que residen en barriadas humildes de Buenos Aires y sus alrededores. La ceremonia fue celebrada por el "Arzobispo primado de la Argentina ante la Iglesia Católica Apostólica Ortodoxa Americana, dependiente del exarcado apostólico en Roma para Europa y América Latina, monseñor Jacobo, Antonio Lozano". Fue asistido en la ceremonia por un tal Monseñor Vladimir, presentado como secretario canciller del citado arzobispado. En la oportunidad López Rega obsequió golosinas a los niños.

El senador De la Rua pregunta en su pedido de informes si los padres o responsables de los niños que asistieron al acto fueron informados previamente de la naturaleza del mismo. La ceremonia religiosa se ofició en la zona de los jardines de Palermo de esta capital, donde se levantará un gigantesco "Altar de la Patria" para depositar los restos de próceres de la historia y argentinos ilustres. El monumento es una iniciativa impulsada por López Rega, la personalidad más influyente dentro del gobierno, quien es también secretario privado de la Presidenta Isabel Perón y la figura más notoria del sector derechista del peronismo. Se ha atribuido a López Rega vinculaciones con grupos espiritistas y afición por el ocultismo oriental. Se ignora la naturaleza de sus vinculaciones con la denominada Iglesia Católica Ortodoxa Americana.

El senador De la Rua señala en su pedido que la aludida iglesia no es reconocida por el consejo mundial de iglesias, y pregunta si esta debidamente inscrita en el registro de cultos no católicos que lleva el Ministerio de Relaciones Exteriores y Culto.

El diario "Mayoría", identificado con un sector derechista del peronismo distinto del de López Rega, informó el sábado que la jerarquía eclesiástica católica habría procurado, sin éxito, una entrevista con la presidenta Isabel Perón.

"Este aislamiento de la Jefa del Estado con respecto a la iglesia habría creado una delicada incomunicación", sostuvo "Mayoría".

Voceros del gobierno negaron recientemente que hubiese algún problema con la Iglesia Católica. El presbítero Carlos Galan, Secretario General del Episcopado argentino, declaró anoche que "ninguna audiencia ha sido pedida y por lo tanto negada" con la presidenta de la nación.

Sin embargo, pudo saberse que la ceremonia religiosa de vísperas de Navidad organizada por el Ministerio de Bienestar Social ha provocado por lo menos desagrado en medios eclesiásticos católicos.

Una fuente católica afirmó que la denominada "Iglesia Católica Ortodoxa Americana" tendría vinculación con la Iglesia Católica Nacional Brasileña, organizada a mediados de la década de 1930 por tres obispos brasileños que se separaron del catolicismo romano.

Presidente de Venezuela invitado a China Popular

- CARACAS, 26- (INTER PRESS SERVICE).- El Primer Ministro de la República Popular China, Chou En Lai, envió una invitación oficial al Presidente de Venezuela, Carlos Andrés Pérez, para que visite China durante la gira que emprenderá, en los primeros días de marzo a Argelia y otros países.

La invitación del premier chino se efectuó a través de la valija diplomática de la embajada china en este país y posteriormente fue entregada a la cancillería para hacerla llegar en forma oficial al presidente Pérez.

Fuentes de la cancillería precisaron que la invitación era una carta mecanografiada de una sola página, escrita en español y con la firma de Chou En Lai al pie.

Sin embargo, la cancillería dijo que, por el momento, Carlos Andrés Pérez no podrá cumplir esta invitación pero lo hará más adelante. Pérez irá el cinco de marzo a la reunión de Jefes de Estado de las naciones miembros de la Organización de Países Exportadores de Petróleo (OPEP). De Argel partirá hacia México donde efectuará una visita oficial de varios días de duración.

INSTITUTO PANAMERICANO
CURSOS VESTIBULARES
EN EL INSTITUTO MATEMATICO-INICIO: Martes 4
PREPARACION PARA INGRESO A LA UNIVERSIDAD
TURNOS DIURNOS Y VESPERTINOS-PLAZAS LIMITADAS
Informes e inscripciones: Av. Mcal. Santa Cruz 1295 - 2do. piso (esq. Colon) Telf. 63617

EN SANTA CRUZ
Se vende terreno 530 m2. en Equipetrol. Ref: La Paz telef. 82364 Santa Cruz teléfono 29874.

OFICINAS EN ALQUILER
En pleno centro bancario 150 metros cuadrados.
Ref.: Teléfono 25943.

¡ATENCION PROFESORES!
(de Intermedio y Medio)
Controle con precisión el estudio de sus alumnos.
Adquiera su ejemplar de Registros MENTOR con los factores de Asistencia, Evaluación diaria, Trabajos prácticos, etc., de acuerdo a la nueva Ley de Evaluación Educativa.
Son prácticos y le evita pérdidas de tiempo.
Registros MENTOR
De venta: La Paz: Librerías: Olimpia, La Paz, Gisbert. Cochabamba: Librerías: Alvarez, Barcelona.

AVISO
La Cooperativa de Transporte Internacional "Ballivián" Ltda., compra casa o terreno en lugar céntrico, preferentemente por la avenida Montes o adyacentes.
Mayores referencias: Teléfono 43273.
Avenida Montes 505 - 511 (Altos)
La Paz, febrero de 1975
p. COOPERATIVA "BALLIVIAN" Ltda.

SILVANA

Representantes para Riberalta:
--Benno Wittman
Distribuidores para Bolivia:
HORACIO PEISER
Casilla 569 Cochabamba.

LA SENSACION DE EUROPA
AHORA EN BOLIVIA!
HILADO PEINADO
ardilla

de fibra dralon®
se lava y no se plancha!
Bayer
Fibra de Calidad
BAYER
NUEVO HILADO PEINADO PARA TEJER A MANO Y MAQUINAS DE TEJER!
HILADO ardilla SE OFRECE EN OVILLOS Y MADEJAS DE LOS MAS VARIADOS COLORES, ES IDEAL POR SU CALIDAD Y RESISTENCIA PARA LA CONFECCION A MANO O MAQUINA DE TODO TIPO DE PRENDAS, DESDE EL CLASICO CHALECO DE TODOS LOS DIAS HASTA EL MODELO MAS ELEGANTE.
PRENDAS MAS SUAVES!...
MAS FINAS!...
MAS BELLAS!... con ardilla de dralon
PRODUCE
Con autorización de BAYER AG. Alemania
HILANDERIA
Sendtex
FABRICAS Y OFICINAS: AV. BLANCO GALINDO Km. 6½
Casilla 1058 - Teléfonos 2287 - 7967 - COCHABAMBA
OFICINAS: JUAN FIGUEROA Nº 635
Casilla 1591 Teléfonos 40210 - 24482 LAPAZ.

PREPARESE A VER EL GOLPE DEL SIGLO
PAUL NEWMAN · ROBERT REDFORD
ROBERT SHAW

¡PALMITOS! en conserva
marca "CHAPARE"
Distribuidores exclusivos:

HANSA LTDA. La firma boliviana de su confianza con más de 65 años al servicio del país
Departamento PRODUCTOS TEL: 27681 Yanacocha Esq. Mercado
Sucursales COCHABAMBA ORURO POTOSI SANTA CRUZ SUCRE CAMIRI TARIJA TUPIZA VILLAZON

Ante el alza de tarifas ferroviarias

Se proyecta creación de flota de transporte para la minería

Ante los efectos del alza de tarifas de transporte ferroviario, la minería privada estudia la posibilidad de crear una flota de camiones de alto tonelaje para la movilización de la carga de materias primas destinadas a la exportación.

Según los cálculos hechos por la minería privada, el alza de fletes ferroviarios en el país, afectará a ese sector productivo con un incremento de cuatro millones de dólares en sus costos de transporte de minerales hacia los puertos del Pacífico, para su exportación a los mercados internacionales.

Como consecuencia de la aparición de ese problema económico, la minería privada analiza la utilización de las carreteras del país para la movilización de la carga de materias primas, generadas en las minas que están bajo su influencia, sin perjuicio de que en el futuro la flota de transporte pesado pueda servir también a las empresas estatales, como ser la Comibol, Empresa Nacional de Fundiciones y el Banco Minero.

El proyecto, según sus promotores, se realizaría inicialmente con la participación de algunas empresas privadas de la minería mediana y chica, dejando abierta la posibilidad de que en el futuro puedan incorporarse a ella las instituciones estatales vinculadas con la minería.

En la minería mediana se insistió en que esa alternativa surgió como consecuencia de los elevados gastos que demanda la exportación de sus minerales, a raíz del alza de los fletes ferroviarios dispuesta por la empresa estatal del ramo.

El caso de evasión de trece reclusos pasó a tribunales

La Fiscalía del Distrito en lo Penal envió ayer al juzgado de Instrucción en lo Penal el expediente relacionado con la evasión de trece presos del Panóptico Nacional.

Junto con las diligencias de Policía Judicial, pasarán a la justicia ordinaria los detenidos por complicidad o colaboración, en diverso grado, con los evadidos.

Los recapturados Francisco Bello y Paulino López serán objeto de un proceso por fuga y perjuicios materiales contra bienes del Estado, independientemente de los juicios penales que se les sigue por las delitos de hurto y homicidio, respectivamente.

Estas informaciones fueron proporcionadas por el Fiscal del Distrito en lo Penal, Dr. Rolando Simbrón, encargado por ministerio de la ley a tramitar estos procesos judiciales.

AUTORIDADES DEL PENAL

Con respecto al ex-Gobernador y ex-Alcalde, el Fiscal Dr. Simbrón dijo que ellos serán sometidos a la acción del Tribunal Disciplinario Policial. Reiteró que bajo esa jurisdicción se les sigue el proceso administrativo correspondiente.

Informó también que en el proceso a que están sometidos esas ex-autoridades del penal de San Pedro, se investigará y comprobará si es verdad que el día lunes 17, fecha en que fugaron los trece presos, se había pasado o nó lista a los reclusos Si de acuerdo a lo afirmado por uno de los reclusos recapturados, se demuestra que no se llamo a lista ese día en la mañana, después de que ya habían fugado tres de los trece evadidos, la situación del Alcalde y del Gobernador se agravaría, puesto que si hubieran cumplido con esa norma del Reglamento carcelario se habría podido, probablemente descubrir el plan e impedir la fuga de los demás reclusos.

OTROS DETALLES DE LA EVASION

Durante el interrogatorio a que fueron sometidos por la prensa los presos recapturados, Bello y López, dijeron que las autoridades nada sabían del proyecto de fuga. El secreto fue guardado celosamente porque los protagonistas estaban juramentados y se vigilaba constantemente si se producía alguna delación. Francisco Bello dijo que se había organizado un sistema de "campanas", llamados así a los encargados de avisar la presencia de algún peligro por el que se delataría la acción que se realizaba desde el mes de octubre del pasado año, fecha en que se había comenzado la perforación.

Los recapturados informaron también a la prensa del uso por los excavadores del túnel de una pequeña compresora destinada a proveer aire a quienes permanecían en el forado durante los trabajos de excavación. No se pudo explicar como fue introducida la compresora al penal.

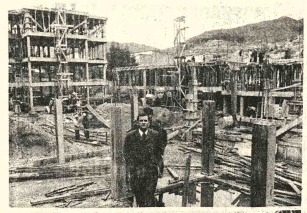

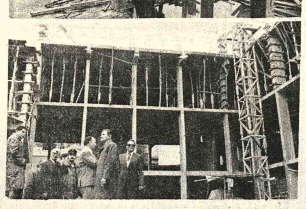

VIVIENDAS PARA AFECTADOS.- Ayer se realizó una inspección a las viviendas que se construyen para las familias afectadas por la Autopista, en Alto Achachicala, Villa Adela y Avenida Kennedy. Las primeras tienen un avance del 95 por ciento, algunas ya ocupadas, mientras que en el resto se registra un avance de obra del 26 a 30 por ciento. Este retraso se debe, según explicaron los constructores, a la falta de pago del reajuste dispuesto por el Gobierno en las obras civiles por parte del Tesoro Nacional. En la composición gráfica, se observa dos aspectos de la inspección efectuada por el Ministro de Urbanismo y Vivienda, Cap. de Navío Walter Nuñez y autoridades de CONAVI.

TRIBUNAL MINERO.- El Ministro de Minería y Metalurgia, Cnl. José Antonio Zelaya, posesionó ayer en la Corte Nacional de Minería, compuesta por tres miembros, el Dr. Isaías Pacheco Jiménez, Presidente, y los Vocales Drs. Hernán Flor Medina y Dr. Zenón Calderón. La fotografía ilustra el momento del juramento de los nombrados. El primero, a la derecha, es el Dr. Isaías Pacheco. Este dijo que la tarea a cumplir no es fácil y exige mucha responsabilidad, pero que desempeñarán esas funciones con el mayor interés y empeño. Se refirió al Código Minero y expresó que, aunque adolece de defectos, llenaba las necesidades más importantes de la industria minera, constituyendo fundamental de la economía nacional. El Ministro de Minería dijo al posesionar a los miembros de la Corte, que el Gobierno ha confiado esa tarea a hombres de vastos conocimientos en la materia, honestos y laboriosos. Señaló que, a través de los fallos de esa Corte, se iría elaborando la legislación ideal en el campo de la minería. Hizo hincapié en que la decisión de mantener vigente el actual Código había llevado la tranquilidad a todos los sectores de la minería.

Silos para almacenamiento de arroz serán inaugurados hoy

Dos baterías con dieciseis silos para almacenamiento de gramos y otros diez para proceso y almacenamiento serán inaugurados hoy, en Buena Vista, por el Presidente de la República. Estarán presentes en el acto el Ministro de Asuntos Campesinos y el Gerente de la Empresa Nacional del Arroz.

Esta primera etapa de construcción de los silos, con capacidad para 26.700 toneladas, tiene un costo aproximado de $us. 1.618.750. Se informó que posteriormente se realizará la segunda etapa, con una capacidad de 13.300 toneladas, para almacenamiento de arroz en cáscara.

Estos silos, cuya construcción fue encargada por el Ministerio de Asuntos Campesinos y Agropecuarios, están ubicados a 103 kilómetros sobre la carretera a Yapacaní, próxima a la localidad de Buena Vista, Provincia Ichilo. Desde hace cuatro semanas fueron sometidos a diferentes pruebas y no se detectó ninguna falla técnica, según información oficial.

La importancia de la construcción de estos silos radica en que, a partir de la fecha, la producción arrocera será almacenada en optimas condiciones y se evitará los pagos de fletes que se realizaban para llevar los gramos a Cochabamba y Oruro, a fin de preservarlos contra la humedad y otros factores naturales.

El trabajo fue efectuado en forma conjunta por cuatro empresas, dos colombianas y dos nacionales, que formaron la sociedad "COLBOL". Empresa Metalúrgica Colombiana e Industrial, Industrias Metálicas de Colombia, y las empresas nacionales Conelbol y Metalco.

Las baterías son un conjunto de varios silos metálicos, de forma cilíndrica y material galbanizado, dotados de un complejo sistema de calefacción, control de temperatura, presión, humedad, etc., completalmente automatizado. Las empresas colombianas facilitaron la chapa metálica, los equipos y motores; Conelbol tuvo a su cargo las obras civiles y finalmente METALCO fue la encargada del montaje.

La fusión de estos criterios permitió realizar un trabajo de alta tecnología y de acuerdo a las recomendaciones de las técnicas modernas. Cada uno de los silos tiene 17 metros de altura y 16 metros de diámetro y una capacidad de 1.670 toneladas métricas. Además de los 16 silos de almacenaje, el complejo tiene dos silos de 38 toneladas cada uno y diez de fondo cónico.

TRABAJO QUE DESARROLLA

Los grãnos de arroz, desde que llegan al complejo, son tratados con sistemas automáticos: desde la balanza pasa a las secciones de secado, limpieza y seleccionado, hasta al laboratorio donde se determinan los aspectos fitosanitarios. De allí, a través de bandas transportadoras, pasan a los silos de descanso, desde donde se distribuye a los de almacenaje.

Cada uno de los silos tienen dispositivos individuales para controlar la temperatura,la humedad y la circulación de aire: cualquier alteración pone automáticamente en funcionamiento los equipos de corrección.

Los silos, que serán entregados oficialmente hoy, no sólo servirán para arroz; posteriormente, algunos serán destinados para trigo y otros productos, de acuerdo a las necesidades. En principio los silos serán administrados por la Empresa Nacional del Arroz, ENA.

Los programas de crédito y la asistencia técnica para el mejoramiento del cultivo del arroz estarán plenamente respaldados por la planta de silos, que facilitará las trasaciones, compensando el esfuerzo de los agricultores, mediante mejores ingresos y pago por unidad de producción.

Poco antes de trasladarse a la ciudad de Santa Cruz, ayer, el Ministro Natusch Busch, a nombre del Gobierno, expresó su reconocimiento a la Corporación Andina de Fomento, por haber facilitado el crédito que permitió concretar la obra; al Departamento de Coordinación y Control de Proyectos, encargado de administrar los fondos de PADES; y especial reconocimiento -dijo- a las autoridades y pueblo de Buena Vista y al Comité de Obras Públicas de Santa Cruz.

Consejo Consultivo inició ayer análisis de tributación minera

A nivel del Consejo Consultivo Nacional de Minería, ayer se iniciaron las exposiciones y análisis de la tributación minera en Bolivia. El Ministro Cnl. José Antonio Zelaya explicó que el trabajo de conclusiones a que se arribe servirá de base para que el Ministerio pueda diseñar "lo que podría ser un nuevo tratamiento tributario"

Durante la reunión ordinaria del Consejo, expusieron su criterio sobre la tributación minera los representantes del Banco Minero de Bolivia y de la Asociación Nacional de Mineros Medianos. El Ministro refirió que se explicaron puntos de vista "muy interesantes y que van arrojando luces sobre el problema "aunque no mencionó cual es la posición concreta de esos sectores mineros. A través de anteriores publicaciones, se sabe que la minería mediana considera que el Estado debe brindar un trato tributario que signifique un real impulso a las actividades mineras del país.

El Cnl. Zelaya indicó que en razón a que se procedió con el estudio de la exploración minera, previamente deberá conocerse el criterio que, sobre la tributación tienen cada uno de los sectores mineros estatales, privados, laborales y cooperativos, para después elaborar un informe de conclusiones. El trabajo que elabore posteriormente el Ministerio, sobre esa base, será sometido al asesoramiento de la Universidad de Harvard, para aprovechar, según se explicó, las experiencias y adelantos que puedan brindar los asesores como fruto de la tarea especializada que cumplieron en otros países.

MINA DE PUCRO

El Ministro Zelaya anunció que en consideración a que existen versiones no siempre coincidentes sobre la situación de la Mina Pucro, sobre la que los trabajadores de Catavi se han pronunciado en sentido de que debe ser administrada por COMIBOL, se ha organizado una comisión que será posesionada en los próximos días y que se ocupará de un trabajo de investigación en torno a la situación de la mina desde sus orígenes.

LICITACION DE SIDERSA

El Ministro de Minería y Metalurgia se abstuvo de formular información sobre el trabajo de calificación de ofertas presentadas a SIDERSA, por parte de empresas interesadas en elaborar los estudios de factibilidad de las industrias del hierro y acero en base a los yacimientos de Mutún. Dijo que sólo podía señalar su satisfacción por la responsabilidad y capacidad con que se cumple la tarea, que, por su naturaleza, tiene que estar rodeada de reserva. Agregó que dentro de diez o quince días, el informe de la comisión calificadora será elevada a consideración de Gabinete y que sólo después podrá dar detalles sobre ese resultado.

PRESUPUESTO

Por otra parte y cuando ingresaba a la reunión de CONEPLAN, el Cnl. Zelaya indicó que el presupuesto del Ministerio de 1975 había obtenido algún incremento. Refirió que esto permitirá desarrollar algunos proyectos de inversión, entre los que citó la industrialización de los salares del sud del país y la creación de un "pool" de maquinaria, para apoyar las actividades de los empresarios mineros chicos.

El Ministro dijo desconocer que algún sector de los trabajadores mineros de COMIBOL esté en pie de huelga. "El asunto es -dijo- que ellos no quieren ser coordinados, el nombre no les gusta porque en la época de Barrientos ya habían coordinadores. Buscaremos algún nombre que haga las veces de uno, pero que haya cierto sentido obrero-patronal"

Nuevo jet que se compró para el LAB llegará el 8 de marzo

El próximo ocho de marzo llegará al aeropuerto Internacional de El Alto el tercer avión jet Boeing 747-100 para el Lloyd Aéreo Boliviano, adquirido en los Estados Unidos.

El contrato de compra ha sido firmado en Washington el martes último, entre el Presidente del Lloyd Aéreo, Mario Patiño Ayoroa, y representantes de la empresa internacional de aviación BRANIFF.

El costo de la nave es de $US. 3.000.000.- y a la firma del contrato se entregó la suma de $US. 300.000.- igual monto será entregado cuando la nave arribe al país.

El saldo de $US. 2.400.000.- será cancelado por el Lloyd Aéreo con servicios por cuenta de Braniff.

El sábado próximo viajará a los Estados Unidos una comisión de autoridades oficiales, para participar en el vuelo de arribo del avión, de Houston a La Paz, el 8 de marzo.

CARACTERISTICAS.

El avión, según informes proporcionados por fuentes oficiales, tiene cabina ensanchada de lujo, lo que permite ofrecer al pasajero una mayor comodidad.

Programas de Radio Progreso

JUEVES 27 DE FEBRERO DE 1975.

CIUDAD A.M. 1.090 KHz. - F.M 89 MG. INTERIOR 49 Mts. - 6.005 MHz.

5.00 a 6.30	Pucaras del unde	15.00 a 15.30	Programe Ud. su música latinoamericana - Telf. 24603
6.30 a 7.00	Fe bahai		
7.00 a 7.30	Prefectura	15.30 a 16.00	Programe Ud. su música orquestada - Telf. 24603
7.30 a 8.00	Informativo		
8.00 a 8.30	Promociones musicales	16.00 a 16.30	Mundo infantil
8.30 a 9.00	Buzón sentimental	16.30 a 17.30	Variedad y noticias
9.00 a 9.30	Música de ayer	17.30 a 18.00	La juventud
9.30 a 10.00	Cultura física femenina	18.00 a 18.30	Corresponsdencia en el interior
10.00 a 10.20	El privilegio de ser mujer	18.30 a 19.00	Música colombiana
10.20 a 10.40	El personaje del día (R.P.)	19.00 a 19.40	Conozca el mundo - Hoy "Francia"
10.40 a 11.00	Música boliviana instrumental	19.45 a 19.50	Panorama internacional
11.00 a 11.30	Novela	19.50 a 20.00	El personaje del día
11.30 a 12.00	Correspondencia con el interior	20.00 a 20.30	Las grandes enfermedades - "La Sífilis"
12.00 a 12.30	Música instrumental y noticias		
12.30 a 13.00	Informativo	20.30 a 21.00	Informativo
13.00 a 13.30	Sobremesa y noticias	21.00 a 21.30	El privilegio de ser mujer
13.30 a 14.00	Música, noticias, minutos	21.30 a 22.00	Panorama deportivo
14.00 a 14.30	Novela	22.00 a 23.00	Música clásica
14.30 a 15.00	Programe Ud. su música popular - Telf. 24603	23.00 a 23.50	La voz del pensamiento
		23.50 a 24.00	Síntesis noticiosa del día

Nota: Noticias cada instante. Noticiosos sintéticos cada hora.

Liquidador para Agencia de Aduanas

Pagamos buen sueldo. Presentarse con certificados en Avda. 16 de Julio. Edificio Avenida 9º piso.

Remate de repuestos y llantas

Se remata en lotes los siguientes items:

1.- Repuestos nuevos para vehículos "Chevrolet" Serie 10.

2.- Llantas usadas, diferentes medidas.

El remate se llevará a cabo el día sabado 1º de Marzo de 1975, a partir de Hrs. 14.00 en los Almacenes de USAID/Bolivia, situados a la izquierda de la Plaza Villa Dolores en dirección a la ceja de El Alto.

PARA TRATAMIENTO DE HONGOS-ECZEMA PICAZON

A base de Propionato de Sodio y otros medicamentos, hemos logrado una fórmula para el tratamiento de enfermedades de la piel, tiña, de las uñas, del cuero cabelludo y de la barba, eczema, hongos, etc., que se vende con el nombre de SANAFITIL.

Pruebe SANAFITIL y Ud. comprobará sus buenos resultados.

ENTREGA INMEDIATA

hierro

PARA CONSTRUCCION DIFERENTE DIAMETRO

GRACE

Avenida Uruguay 479

Telf. 51824

Y EN EL INTERIOR AGENCIAS GRACE

ASOCIACION MUTUAL DE AHORRO Y PRESTAMO PARA LA VIVIENDA "LA PAZ"

Balance General al 31 de Diciembre de 1975

ACTIVO			PASIVO		
Disponible	$b.	5.504.741,44	Exigible a corto plazo	$b.	11.168.478,18
Cartera	$b.	18.044.623,30	Exigible a largo plazo	$b.	37.494.898,19
Exigible a corto plazo	$b.	24,786.052,81	Ingresos diferidos	$b.	12.869,39
Inversiones	$b.	12.303,71	Reservas y provisiones	$b.	165.454,54
Fijo	$b.	213.659,02	Patrimonio neto	$b.	32.097,32
Diferido	$b.	338.954,33	Superavit	$b.	38.536,99
	$b.	48.912.334,61		$b.	48.912.334,61

CUENTAS DE ORDEN

Valor estimado hipoteca en garantía	$b.	31.282.708,00	Hipotecas en garantia	$b.	31.282.708,00

La Paz, 31 de diciembre de 1974

Lic. Mary Carmen García O.
Contadora

Ing. Carlos Cardozo G.
Presidente Ejecutivo

OPINION DE LA OFICINA DE AUDITORIA HUGO BERTHIN AMENGUAL

En nuestra opinión, los Estados Financieros y sus Notas, reflejan correctamente la situación patrimonial y financiera de la Asociación Mutual de Ahorro y Préstamo para la Vivienda "LA PAZ" al 31 de diciembre de 1974, el resultado de sus operaciones y Origen y Aplicación de Fondos por el año terminado en dicha fecha, en conformidad con principios de contabilidad generalmente aceptados y aplicados sobre una base uniforme con el año anterior.

Febrero 20, 1975

OFICINA DE AUDITORIA
Hugo Berthin Amengual

IMPULSO PARA LA INDUSTRIA, HOTELERA Y EL TURISMO

SANTA CRUZ: AV. SAN MARTIN (Tercer anillo) TELEF. 23141

FINANCIADA PARCIALMENTE POR EL BANCO INDUSTRIAL S.A.

AQUI LAS IDEAS SE COTIZAN

DECLARACIONES.- El Canciller Alberto Guzmán Soriano conversa con periodistas en el Salón Presidencial del aeropuerto sobre los resultados del viaje que realizó a la capital uruguaya.

Se abrieron ofertas para la acuñación de monedas de plata

Los bolivianos no necesitan visa de ingreso para Chile

Emergencia del restablecimiento de relaciones entre Bolivia y Chile, se ha suprimido la entrega del carnet que otorgaba el consulado de Chile a los ciudadanos bolivianos que deseaban ingresar a ese país. El Cónsul de Chile en Bolivia, Pablo Cabrera, manifestó que los ciudadanos bolivianos ya no precisan de la visa que normalmente era extendida por el consulado chileno en La Paz. Esa determinación fue comunicada por el Consul de Chile a la Secretaría de Prensa e Informaciones de la Presidencia de la República.

Respondiendo a la licitación convocada por el Banco Central de Bolivia, siete empresas extranjeras presentaron sus ofertas para la acuñación de monedas de plata, de diferentes valores, con motivo del Sesquicentenario de la Fundación de la República.

Al finalizar el plazo para la entrega de propuestas, ayer se procedió en el Banco Central de Bolivia a la apertura de las propuestas enviadas por siete empresas extranjeras especializadas en la acuñación de monedas.

El Gobierno autorizó al Banco Central la acuñación de monedas de plata de curso legal, por un monto equivalente al millón de dólares americanos.

Al acto de apertura de las propuestas asistieron los miembros del Directorio del instituto emisor, Gerente General, Fiscal de Gobierno, Notario de Hacienda y un representante de la Contraloría General de la República.

Las propuestas abiertas ayer corresponden a las siguientes firmas: The Mount Everest de Pensilvania (Estados Unidos), The Sherritt Mint, de Toronto, (Canadá), Numismática Internacional, de Bogotá (Colombia), Casa de la Moneda, de Lisboa (Portugal) B.H. Mayer's de Munich (Alemania). Gori E. Zuchi, de Arezzo (Italia) y Hugueñin Madalleurs, de Le Locle (Suiza).

Dentro de diez días, la comisión calificadora de las propuestas presentará el cuadro comparativo de las mismas ante el Directorio del Banco Central, para su calificación final.

El contrato para la acuñación será firmado en un plazo no mayor a los 30 días de la calificación, entre la empresa seleccionada y el Banco Central.

Según la convocatoria, se podían presentar alternativas para la acuñación de una misma moneda o un juego de tres monedas, denominaciones, peso, diámetro, contenido de plata y otras especificaciones.

Se deben acuñar 80.000 monedas de plata de 100 pesos, 70.000 de 250 pesos y 50.000 de 500 pesos.

Las monedas llevarán en la parte superior del anverso el Escudo Nacional con la inscripción, República de Bolivia y 10 estrellas en la parte inferior. En el reverso llevarán las efigies del Libertador Simón Bolívar y del Presidente Hugo Banzer, con la leyenda: orden, paz y trabajo.

ROPA INTERIOR
B.V.D.
PIJAMAS

CARTA ABIERTA AL CANCILLER

Excelentísimo señor
General Alberto Guzmán Soriano
Ministro de Relaciones Exteriores y Culto
La Paz, Bolivia.

Washington, D.C.
7 de febrero de 1975

señor Ministro:

La amplia difusión continental que ha tenido la grave medida asumida por su Despacho, destituyéndome de mis funciones de Ministro Consejero, Encargado de Negocios a.i. en los Estados Unidos de América y Representante Interino ante el Consejo Permanente de la OEA,me obliga a dirigirle la presente carta abierta, para que tanto usted, como la opinión pública,merecedores de mi mayor consideración, conozcan mi protesta por tan injusta determinación, cuya ligereza ha causado estupor, públicamente manifestado, no solo en los círculos diplomáticos, sino también en el de los compatriotas, por la precipitación con que la Cancillería maneja ciertos asuntos y trata a sus funcionarios, deteriorando infelizmente su propia imagen.

El vehemente comunicado de su Despacho de fecha 24 de enero pasado, atribuye mi destitución a no haber estado presente en la reunión extraordinaria del Consejo Permanente de la OEA, del día anterior 23, que votó la resolución N° 150 en torno a la Ley de Comercio Exterior de los Estados Unidos.

Me corresponde en esta oportunidad, señor Ministro, reiterarle las explicaciones oficiales ofrecidas a usted, tanto por el señor Embajador de nuestro país en Washington, así como por el Jefe de Gabinete de su Despacho, que casualmente se encontraba visitando las oficinas de nuestra Embajada el día jueves 23 y por el propio señor Secretario General de la Organización de los Estados Americanos, en sentido de que por un lamentable error de información por parte de las secretarías, se me notificó que la referida reunión extraordinaria del Consejo de la OEA, para considerar el proyecto de resolución que fue finalmente aprobado, se había postergado de ese día jueves 23 de enero para el siguiente día.

Por otra parte, sin embargo, en cumplimiento de mis obligaciones, participé activamente en la reunión extraordinaria del Consejo Permanente de la OEA, convocada para considerar dicho tema, desde el día lunes 20 de enero, en que me correspondió exponer la posición boliviana sobre el tema de la Ley de Comercio Exterior de los Estados Unidos de América, como consta en el acta oficial que acompaño, de acuerdo con las instrucciones de su Despacho; cabe dejar establecido que aparentemente los organismos técnicos de la Cancillería no tuvieron oportunidad de estudiar totalmente dicha Ley hasta el día de la reunión, o por lo menos no se nos informó de ello, ni tenemos noticia de su publicación. En todo caso, como consta en la página 76 del Acta oficial de dicha reunión, expuse claramente la posición boliviana, con cuyos términos coincide la resolución finalmente aprobada por el Consejo de la OEA. Consiguientemente, no hubo incumplimiento alguno de mi deber, mas aun no obstante no ser nuestra Delegación miembro del grupo de trabajo constituido para la redacción del proyecto de resolución, asistí a la Comisión respectiva, como también consta en la nómina pertinente que igualmente se adjunta.

La reunión extraordinaria del Consejo Permanente debía continuar sesionando formalmente el día jueves 23 de enero en la mañana, reunión que fue postergada para las 15 y 30 del mismo día, lo que se comunicó telefónicamente a las distintas Misiones. Ahora bien, en circunstancias en que atendía los múltiples asuntos de la oficina, aproximadamente a las 14 y 30 fui notificado por la secretaria, en presencia del señor Jefe de Gabinete del Despacho del señor Canciller, en sentido de que, también telefónicamente, práctica usual en la OEA, habían postergado nuevamente dicha reunión para el día siguiente, o sea el viernes 24, a horas 10 y 30. En los hechos, la reunión se produjo esa tarde y se divulgó la noticia de la aprobación de la resolución 150, con el registro de dos ausencias, entre las que figuraba nuestro país. La incontinenti reacción de su autoridad de destituirme, motivó los cables aclaratorios antes mencionados y cuyas copias adjunto, que dejan constancia de "mi preocupación por el problema y el eficiente desempeño de mis funciones".

Este aciago error perfila un caso fortuito eximente de la responsabilidad que nunca he rehuido en el desempeño de mi profesión y de mis funciones al servicio del país. Quisiera, pues, señor Canciller, que la situación sea comprendida en sus propios alcances, tanto por usted como por toda la opinión pública, con cuya esperanza dirijo esta carta, defendiendo mi dignidad personal y profesional. No debe interpretarse la como un pedido de revisión de la medida para mantener mi condición funcionaria bajo estas circunstancias, sino exclusivamente para eliminar en justicia, una mancha que pretendió ser desaprensivamente derramada en mis antecedentes de clara entrega abnegada y leal a mi patria, pues es de conocimiento de su autoridad, que mientras me correspondió actuar como Jefe de Misión de estas importantes Embajadas desde julio del año pasado, no eludí mi responsabilidad para con el país, continuando en tales funciones mientras se designara al nuevo Jefe de Misión, después de haber renunciado al imperio de la Ley del Servicio Civil Obligatorio y en circunstancias en que muchos de mis camaradas eran destituidos de la administración nacional. Fui ratificado de inmediato; la situación era explicable, se necesitaba mi concurso y no podía eludirlo. Ahora que las circunstancias han cambiado y hay un nuevo Embajador, mis servicios lucen innecesarios y me alejo tranquilo.

Quiero aprovechar la oportunidad para agradecer las innumerables manifestaciones de apoyo que he recibido de fuera y dentro de nuestro país, así como de mis colegas diplomáticos, todo lo cual estará entre los más gratos recuerdos de mi vida.

Señor Canciller, confío en que la presente aclaración, respaldada con la documentación del caso, contribuya a que no se adopten más "medidas injustificadas y precipitadas", como dice la prensa internacional trasuntando "el comentario unánime en los círculos diplomáticos", respecto de este caso, como usted podrá apreciar en la amplia noticia del cable internacional que también acompaño. Aparte de ello, los distintos señores Embajadores, al expresarme su pesar por este infortunado episodio, me reconfortaron indicándome que informaron a sus respectivas Cancillerías de las circunstancias. que lo rodearon para dejar establecido que no existió de parte de Bolivia la intención de aislarse de la solidaridad continental sobre el tema de fondo.

Con este penoso motivo, finalizo reiterando al señor Ministro, las seguridades de mi más alta consideración.

Juan José Loria

Anexos:

1. Copia del cablegrama de mi destitución.
2. Copia del Comunicado del Ministerio de Relaciones Exteriores y Culto.
3. Copia de los cablegramas de respuesta del señor Embajador de Bolivia en Washington
4. Copia del cablegrama del señor Jefe de Gabinete del señor Canciller.
5. Copia del cablegrama del señor Secretario General de la OEA.
6. Copia del Memorándum de la OEA.
7. Copia del Despacho de France Presse.
8. Acta oficial N° 150 de la Sesión Extraordinaria del Consejo Permanente de la OEA.

Lechín Suárez:

El gobierno se opone al control de la natalidad

Se sostendrá este planteamiento en reunión sobre población

El Ministro de Planeamiento y Coordinación, Gral. Juan Lechín, hará conocer la política del gobierno sobre control de la natalidad en una reunión que se realizará del 3 al 7 de marzo en la capital mexicana.

La conferencia, que tiene carácter regional, revisará asuntos demográficos concernientes a la América Latina. Se trata de una continuación de la reunión general que a nivel mundial se realizó en Bucarest el año pasado.

Lechín dijo que Bolivia reafirmará su posición contraria al control de la natalidad "porque nuestro país es de escasa población". Señaló, que, más bien, se trataría de obtener cooperación de instituciones especializadas en el campo de la nutrición y la educación para preservar el capital humano del país.

El viaje del Gral. Juan Lechín servirá también a la necesidad de lograr cooperación de Naciones Unidas y otras entidades para la realización del Censo Nacional del Sesquicentenario que se realizaría en septiembre de 1976.

El Censo demandará una inversión de cuatro millones de dólares aproximadamente, de los cuales casi la mitad será contribución de Naciones Unidas.

"Aunque en términos globales no parezca una ayuda muy eficaz, la cooperación de la ONU en este proyecto es realmente importante", dijo Lechín.

El Ministro señaló que Bolivia era uno de los pocos países en América Latina que no había realizado un censo de población en los últimos 30 años. Por esta razón, afirmó que se consideraba un censo como una de las grandes prioridades del gobierno por implicaciones económicas, sociales y políticas así como por razones de carácter internacional.

Los restantes 2 millones de dólares para la realización de este registro estadístico serán aportados por el gobierno.

Acompañará al Ministro Lechín, en este viaje, el Director del Instituto Nacional de Estadística, Jorge Félix Ballivián.

APERTURA.- Durante un breve acto realizado ayer en el Banco Central, se procedió a la apertura de las propuestas para la acuñación de monedas de plata, conmemorativas del Sesquicentenario de la Fundación de la República. Siete empresas numismáticas se presentaron a la convocatoria hecha por aquel instituto emisor. La apertura se realizó en presencia de los miembros del directorio de la institución financiera y sus principales autoridades.

Técnicos de GEOBOL viajan a un curso

Los ingenieros Luis Alfonso Guzmán y Oscar Aranibar, funcionarios técnicos del Servicio Geológico de Bolivia, viajan hoy a Londres donde participarán de un programa de estudio sobre prospecciones mineralógicas, que durará cinco meses.

Según se explicó en GEOBOL, los dos profesionales efectuarán también gestiones ante el Instituto de Ciencias de Gran Bretaña para que este organismo materialice su ofrecimiento de efectuar inversiones en el estudio y prospección mineralógica de zonas inexploradas de Bolivia.

El viaje de los técnicos está apoyado en un convenio suscrito entre el Servicio Geológico de Bolivia y el Instituto Británico.

Crédito para FF.CC.

Banco Mundial efectuaría primeros desembolsos hasta julio próximo

El Banco Mundial, de acuerdo al ritmo de las negociaciones, empezaría a efectuar los primeros desembolsos del crédito para la rehabilitación de los ferrocarriles, hasta el mes de julio próximo, según expresó ayer el Gerente General de la Empresa Nacional de Ferrocarriles, Ing. Gustavo Torrico.

En las reuniones sostenidas con los técnicos del Banco Mundial, los representantes de ENFE, según dijo el Ing. Méndez Torrico, hicieron conocer los requerimientos de la empresa en materia de equipo y material rondante.

Méndez Torrico manifestó que las reuniones concluirán este fin de semana, al cabo de las cuales se tendrá un criterio unificado en torno a los requerimientos de ENFE.

PLAN APROBADO

El Gerente General de la Empresa Nacional de Ferrocarriles informó que el plan de rehabilitación que se refiere a la segunda fase, ha sido aprobado por el Banco Mundial y lo que se trata en las reuniones, en realidad, son las necesidades de incremento en el crédito solicitado.

"Estamos revisando las etapas del plan para hacer ajustes, considerando coeficientes de seguridad, para no tropezar con inconvenientes en el momento mismo de la ejecución del plan", dijo por último el Gerente General de ENFE.

CARLOS JAIME VILLARROEL F.
ABOGADO
Atención personal de juicios civiles, penales, sociales, exclusivamente. Amplia experiencia judicial.
Bufete: Yanacocha 301, 2º piso. Of. 3, edificio "Asbún" (antiguo).
Teléfono 51413 — Casilla 3455

Corporación Minera de Bolivia

INVITACION

Invita a los proveedores locales hacer llegar sus ofertas de los materiales que se detallan a continuación

ESPECIFICACIONES DE EQUIPO PARA RADIODIFUSION

Un transmisor de Radio para servicio comercial continuo en frecuencia emprendida entre 500 a 1.600 kilociclos diseñado para transmisión de Radiodifusión de las siguientes características:

Potencia: 250 a 500 Watts, de portadora
Naturaleza de Frecuencia: Cristal
Frecuencia de Operación: De 500 a 1.600 kilociclos
Estabilidad de Frecuencia: 10 ciclos más o menos utilizando cristal de cuarzo
Frecuencia del Cristal: 1350 Kilociclos
Tipo de Modulación: Máxima 100%
Respuesta de audiofrecuencia: 1.5 dB de 50 a 7.500 ciclos

Distorsión Máxima con 100% de modulación 4%
Nivel de Entrada: 14 dB para 100% de modulación
Tensión de alimentación: Primaria 220 Volts. Corriente Alterna de 50 ciclos monofásicos.

Un amplificador tipo consola con cinco canales de entrada

Un amplificador maestro y un amplificador monitor que permiten la conexión de 4 micrófonos, 2 tocadiscos, 2 líneas remotas. Facilidad para la conexión de dos grabadoras y un receptor de comunicaciones. Indicador de nivel de audio, para alimentación primaria en 220 Volts. 50 ciclos monofásica.

Dos tornamesas de tipo semiprofesional con brazos tocadiscos y cabezas reproductoras, alimentación 220 Volts. 50 ciclos, tres velocidades 33.45 y. 78 rpm.

Un micrófono con pedestal de mesa dinámico de alta impedancia

Un micrófono con pedestal de pie dinámico de alta impedancia.

Las ofertas deberan ser presentadas en la Secretaria de la Comisión de Adquisiciones 4to. piso Edificio Central, hasta horas 18.30 del día martes 25 de marzo de 1975.

GERENCIA DE ADQUISICIONES

La Paz, febrero 26 de 1975

EE.UU. otorgará nuevo crédito de $us. 7.000.000. para agropecuaria

El Gobierno de los Estados Unidos otorgará al país, en los próximos meses, un nuevo crédito destinado al financiamiento de las actividades agropecuarias. Este empréstito tendría las mismas características al que dio origen al Fondo de Refinanciamiento Agrícola y su monto llegaría a los $US 7.000.000.

Según informaciones proporcionadas en fuentes oficiales, el nuevo préstamo ha sido prácticamente concedido y se concluyen trámites de carácter interno.

Los $US. 7.000.000 serán destinados, con exclusividad, a la producción agropecuaria en los siguientes rubros: cultivo de algodón, trigo, soya, porcino y lechería.

En 1971, el Gobierno de los Estados Unidos concedió al país un crédito de aproximadamente $US 7.000.000 para las mismas actividades productivas.

Este préstamo ha sido refinanciado por el Banco Central de Bolivia, por intermedio del sistema bancario nacional estatal y privado, y el programa financiero ha concluido al haberse agotado los fondos asignados.

Choferes piden que se demuestren costos de vehículos importados

Los coordinadores de la Federación Sindical de Choferes 1º de Mayo, mediante carta dirigida a "mantener su entereza en exigir la entrega de la documentación que justifique las estructuras de costos de las importaciones de los automotores".

Eliseo Tezanos Pinto, Gumercindo Tablares y Gilberto Machicado, en la carta enviada al titular de Industria y Comercio, expresan su coincidencia con el criterio del Gral. González, en sentido de que "los vehículos todavía no están al alcance de los sectores populares".

Como se sabe, el Gobierno mediante decreto puesto a la práctica el pasado mes de enero, rebajó los aranceles para los vehículos importados con el fin de lograr sustanciales disminuciones de los precios de venta de los automotores, a fin de que sectores cada vez más amplios de la población puedan tener acceso de un coche.

Los coordinadores, refiriéndose a la preocupación del Gral. González, expresan en su carta: "La patriótica inquietud que le embarga, señor Ministro, es la cabal interpretación del anhelo y buena intención del Supremo Gobierno que ha dictado medidas legales con las cuales se rebajan aranceles aduaneros en la importación de automotores. Su actitud es digna de todo encomio y por eso, a nombre de la Coordinación del autotransporte departamental y en el nuestro propio, le hacemos llegar la más sincera felicitación, formulando los mejores votos porque se mantenga su entereza en exigir la entrega de la documentación que justifique las estructuras de costos de las importaciones de automotores".

"Ojalá, señor Ministro - agrega la carta-, que esa entrega se haga extensiva a la importación de repuestos, llantas y otros accesorios, tan imprescindibles para el autotranporte, cuyos precios se elevaron a capricho y sin control alguno, agravando la crítica situación económica de los autotransportistas que sólo trabajan para la compra de ellos, sin margen de utilidad y perspectiva de poder siquiera a largo plazo, de renovar sus vehículos, como en cualquier parte del mundo".

Los firmantes de la carta, indican que no intentan alzar "falso testimonio" contra nadie, menos contra las firmas importadoras, pero apelan al Ministerio para un mayor control de los precios.

En la misma carta sugieren que los créditos que ahora benefician a los importadores para sus operaciones comerciales, sean dirigidos a los transportistas.

DESPEDIDA.- El Embajador de la República Dominicana, Ciro Amany Dargan, se despidió ayer del Canciller Alberto Guzmán Soriano, al concluir su misión en nuestro país. El diplomático se entrevistó con el Ministro en el aeropuerto, a los pocos minutos de su retorno del Uruguay.

OMS auspicia su mayor programa materno-infantil para Bolivia

La Organización Mundial de la Salud propugna en favor del país el programa de salud materno-infantil de mayores proporciones que haya decidido emprender hasta ahora en Latinoamérica.

Se trata de un plan quinquenal, cuyas acciones comprenderán el período 1976-1980, para lo que se espera concluir el proyecto de factibilidad a fines del próximo marzo, fruto del trabajo conjunto que realizan técnicos del gobierno y de esa entidad sanitaria supranacional.

El anuncio de la pronta finalización de ese trabajo fue hecho por Duncan Pedersen, que encabeza el grupo de especialistas de la OMS en la comisión técnica que elabora el proyecto, en la que la parte estatal está presidida por el Dr. Luis Kushner López, que tiene a su cargo la Dirección Nacional de Salud Materno-Infantil y Bienestar Familiar.

El inicio del proyecto de factibilidad se produjo hace más de dos meses, tiempo en el que se trabajó con intensidad, según manifestó el nombrado especialista de la OMS' a añadió que, en esa forma, será posible contar con todos los estudios hasta fines del mes venidero.

Esa posibilidad permitirá que los documentos sean presentados a la consideración del Ministerio de Previsión Social y Salud Pública y a CONEPLAN para que posteriormente sean aprobados por el gobierno, que, en base a los mismos, formalizará la solicitud de aplicación del programa.

Hace una semana fue concluido un estudio similar, con la diferencia de que se trata de un proyecto de acción cooperadora de la OMS para la presente gestión, que alcanza a un presupuesto de 80 mil dólares, en el que se contempla, entre otros aspectos de financiamiento de los estudios del citado plan quinquenal.

PROPOSITOS Y METAS DEL PLAN QUINQUENAL

El entrevistado Duncan Pedersen dio a PRESENCIA una relación de los principales propósitos que se propone el plan quinquenal de salud materno-infantil, cuya meta final es lograr la reducción de la mortalidad infantil y de las madres en el país.

El programa comprenderá la solución de los factores que precisamente han hecho de Bolivia uno de los países con mayor índice de mortalidad de madres en el estado de pre y postparto y de los niños recién nacidos.

Esos factores son múltiples y con la agravante de que se tornan difíciles por las singulares peculiaridades del país, como ser diversidad idiomática y geográfica, considerable grado de analfabetismo, falta de personal especializado para este tipo de labor y deficiencias de vinculación.

El plan quinquenal tendrá un presupuesto de más de un millón de dólares y permitirá el entrenamiento de personal con becas cortas para técnicos y otras de tipo académico. Adicionará a los equipos necesarios, entre ellos vehículos, y los de tipo médico-clínico, audiovisuales y la provisión del adecuado material de información y orientación.

La aplicación del programa se realizará por etapas lo que no implica que, desde su inicio propuesto para principios de 1976- se acometa simultáneamente la educación, la atención clínica y la penetración de servicios a todos los sectores del país.

INAUGURACION.- El Presidente Banzer observa las instalaciones del Hotel Holiyday Inn, inaugurado ayer en Santa Cruz. Pertenece a la cadena hotelera Tajibo. Fue construido en un amplio espacio, para albergar a un apreciable número de huéspedes, a los que ofrecerá óptimas comodidades.

Dr. RUBEN PAREJA F.
MEDICO CANCEROLOGO
Ex-Director del Instituto Nacional de Cancerología de Sucre, ha fijado su residencia en la ciudad de Santa Cruz de la Sierra y ofrece sus servicios profesionales en su consultorio situado en la calle Bolívar Nº 326 de aquella ciudad.

CALAMINA IMPORTADA
superior galvanizado
mayor duración
PARA ENTREGA INMEDIATA
SEGUIMOS REBAJANDO PRECIOS
GRACE AVENIDA URUGUAY 479 Tel. 51824
EN EL INTERIOR SUCURSALES GRACE

Secretario de Prensa de Chile ofrecerá conferencia de prensa

El Secretario de Prensa de Chile, Federico Willoughby, ofrecerá mañana una conferencia de prensa en la cual tratará temas relacionados con la reanudación de relaciones de Bolivia y Chile, luego del encuentro de los presidentes de ambos países, en Charaña.

El visitante chileno llegó a nuestro país a invitación del gobierno boliviano. De acuerdo a la información de la Dirección de Información de la Presidencia de la República, el señor Willoughby, manifestó que su presencia en Bolivia, "tiende a demostrar que la reanudación de relaciones con su país, es un hecho real y concreto que favorecerá a la solución de los problemas de ambas naciones".

El señor Willoughby, a invitación del Presidente Banzer Suárez, viajó ayer a la ciudad de Santa Cruz, acompañando al Presidente Boliviano que asiste a los actos conmemorativos del 414 aniversario de la fundación del Departamento de Santa Cruz.

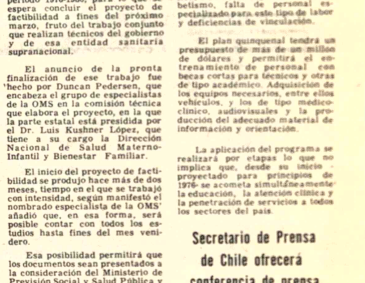

SIMPOSIO DE INFORMATICA.- Ayer fue inaugurado el simposio de informática que coauspician varias instituciones locales y la Embajada de Israel, cuyos representantes pronunciaron la sesión inicial, en la que hicieron resaltar la importancia de este simposio para profesionales en funciones ejecutivas de alto nivel. Se destacó la cooperación que en varios aspectos ha prestado, durante 15 años, el gobierno de Israel y que ahora ha alcanzado a un aspecto técnico-científico de interés con el envío de dos de sus mejores expertos en informática y computación, los profesores Ezra Ben Hohan y Avien Shata, que son vistos, en la fotografía, durante sus primeras disertaciones en la sede de la Academia Nacional de Ciencias, ante una treintena de participantes que demostraron interés. Las desertaciones son dictadas en inglés.

Los temas expuestos ayer por los especialistas israelíes versaron sobre problemas de la política de la informática en el gobierno y la economía en general y la importancia de la enseñanza de la computación en secundaria y la universidad. Hoy y mañana continuará el desarrollo del simposio.

Presupuesto General de la Nación para 1975

CONTINUACION

- Instituto Boliviano de Pequeña Industria y Artesanía	2.055.500	-	2.055.500
Consejo Nacional de Reforma Agraria	24.369.400	-	24.369.400
Servicio Nacional de Desarrollo de la Comunidad	20.673.400	34.116.300	54.789.700
Instituto Nacional de Colonización	17.255.600	116.265.100	133.520.700
Comité Boliviano del Café	2.171.200	-	2.171.200
Corporación Gestora del Proyecto Abapó-Izozog	-	25.987.400	25.987.400
Instituto Nacional del Trigo	11.980.300	22.267.000	34.247.300
Centro de Desarrollo Forestal	10.145.600	22.635.000	32.780.600
Instituto Nacional de Electrificación Rural	4.845.500	14.931.900	19.777.400
Consejo Nacional de Vivienda	35.425.500	52.204.400	87.629.900
Consejo Nacional de Vivienda Minera	12.041.500	22.218.500	34.260.000
Consejo Nacional de Vivienda Petrolera	1.335.200	10.938.300	12.273.500
Consejo Nacional de Vivienda para Trabajadores Fabriles, Constructores y Gráficos	9.807.000	23.036.300	32.843.300
Consejo Nacional de Vivienda del Magisterio	6.748.500	9.951.500	16.700.000
Servicio Nacional de Desarrollo Urbano	25.419.300	-	25.419.300
Consejo Nacional de Edificaciones Escolares	4.712.700	50.559.100	55.271.800
Corporación de Aguas Potables	3.291.600	9.193.300	12.484.900
Servicio Autónomo Municipal de Aguas Potables y Alcantarillado de La Paz	59.363.000	350.623.200	409.986.200
Servicio Local de Acueductos y Alcantarillado de Oruro	3.344.500	-	3.344.500
Administración Autónoma para Obras Sanitarias de Potosí	6.378.600	-	6.378.600
Servicio Municipal de Aguas Potables y Alcantarillado de Cochabamba	14.725.700	65.448.700	80.174.400
Empresa Local de Aguas Potables y Alcantarillado de Sucre	17.817.300	-	17.817.300
Instituto de Investigaciones Socio-Laborales	622.800	-	622.800
3.- Empresas Públicas	9.918.468.500	4.383.910.900	14.302.379.400
Corporación de las Fuerzas Armadas para el Desarrollo Nacional	22.986.000	115.433.000	138.419.000
Centro Nacional de Computación	47.556.400	27.983.900	75.540.300
Banco Central de Bolivia	234.740.200	-	234.740.200
Banco del Estado	226.002.700	16.103.700	242.106.400
Empresa Nacional de Telecomunicaciones	84.724.600	169.494.200	254.218.800
Empresa Nacional de Ferrocarriles	607.537.400	327.297.700	934.835.100
Ferrocarril Guaqui - La Paz	24.671.300	-	24.671.300
C.B.F. Complejo Todos Santos	-	5.464.500	5.464.500
C.B.F. Programa de Servicio Reyes	1.615.900	-	1.615.900
C.B.F. Cooperación Técnica Suiza	-	2.486.400	2.486.400
C.B.F. Planta Industrializadora de Leche PIL - Cochabamba	62.226.300	6.928.000	69.154.300
C.B.F. Ingenio Azucarero de Guabirá	524.694.000	90.175.000	614.869.000
C.B.F. Ingenio Azucarero de Bermejo	454.159.100	29.960.000	484.119.100
C.B.F. Industrias Metálicas	49.174.000	2.655.200	51.829.200
C.B.F. Planta Beneficiadora de Castaña - Riberalta	27.736.100	-	27.736.100
C.B.F. Planta Industrializadora de Leche PIL - La Paz	20.425.100	4.760.000	25.185.100
C.B.F. Industrializadora de Cacao y Azúcar	8.243.000	-	8.243.000
C.B.F. Fábrica Nacional de Bicicletas Cochabamba	18.874.500	-	18.874.500
C.B.F. Corporación Boliviana de Cemento COBOCE - Cochabamba	102.634.000	-	102.634.000
C.B.F. Fábrica de Azulejos Cochabamba	6.818.900	-	6.818.900
C.B.F. Superintendencia General de Obras	30.864.400	535.600	31.400.000
C.B.F. Oficina Central	104.673.900	467.581.300	572.255.200
Empresa Nacional de Fundiciones	1.291.776.100	495.688.300	1.787.464.400
Banco Minero de Bolivia	1.096.652.100	-	1.096.652.100
Empresa Siderúrgica Boliviana S.A.	28.851.300	61.200.000	90.051.300
Banco Agrícola de Bolivia	748.525.200	12.500.000	761.025.200
Yacimientos Petrolíferos Fiscales Bolivianos	3.947.562.800	2.265.371.200	6.212.934.000
Empresa Nacional de Electricidad	144.743.200	282.292.900	427.036.100
4.- Empresas Mixtas	459.618.000	50.842.900	510.460.900
Lloyd Aéreo Boliviano	313.066.300	10.200.000	323.266.300
Servicio Municipal de Teléfonos Automáticos de Cochabamba	14.690.100	15.142.900	29.833.000
C.B.F. Fábrica de Cemento Sucre	47.800.000	-	47.800.000
C.B.F. Planta Laminadora de Goma	48.472.500	-	48.472.500
C.B.F. Industria Boliviana de Asbesto y Cemento S.A.	18.900.000	-	18.900.000
Banco de la Vivienda	16.689.100	25.500.000	42.189.100
C: ADMINISTRACION DESCONCENTRADA	29.002.400	24.442.300	53.534.700
2.- Administración Departamental	29.002.400	24.442.300	53.534.700
Prefectura de Chuquisaca	1.810.500	1.000.000	2.810.500
Prefectura de La Paz	9.531.800	22.873.500	32.405.300
Prefectura de Cochabamba	4.420.900	568.800	4.989.700
Prefectura de Potosí	2.229.000	-	2.229.000
Prefectura de Oruro	2.269.700	-	2.269.700
Prefectura de Santa Cruz	2.802.500	-	2.802.500
Prefectura de Tarija	2.347.200	-	2.347.200
Prefectura del Beni	2.093.700	-	2.093.700
Prefectura de Pando	1.587.100	-	1.587.100
D: ADMINISTRACION LOCAL	287.245.600	77.522.500	364.768.100
1.- Municipalidades	287.245.600	77.522.500	364.768.100
Alcaldía Municipal de Sucre	10.005.900	5.228.600	15.234.500
Alcaldía Municipal de La Paz	170.403.500	33.630.000	204.003.500
Alcaldía Municipal de Cochabamba	52.045.900	11.553.100	63.599.000
Alcaldía Municipal de Potosí	8.527.300	3.592.800	12.120.100
Alcaldía Municipal de Orura	12.050.300	10.016.400	22.066.700
Alcaldía Municipal de Santa Cruz	22.409.800	11.030.800	33.440.600
Alcaldía Municipal de Tarija	6.505.900	2.000.800	8.506.700
Alcaldía Municipal de Trinidad	4.716.900	-	4.716.900
Alcaldía Municipal de Cobija	580.100	500.000	1.080.100
Total Combinado:	19.606.137.300	9.202.716.500	28.808.853.800
Menos :			
Transferencias Intrasistema:	1.314.868.800	751.812.500	2.066.681.300
Total Consolidado:	18.291.268.500	8.450.904.000	26.742.172.500

CLASIFICACION DEL PRESUPUESTO DE INVERSION POR PROYECTOS Y SU FINANCIAMIENTO POR ORIGEN DE LOS RECURSOS

Organismos y Proyectos	NACIONALES				
	Tesoro Nacional	Recursos Propios, transferencias y Otros	Total	Externos	Total General
A.-ADMINISTRACION CENTRAL	81.048.500	22.952.000	104.000.500	75.123.000	179.123.500
1.- Presidencia de la República	33.600.000	-	33.600.000	-	33.600.000
Junta Nacional de Desarrollo Social	33.600.000	-	33.600.000	-	33.600.000
Construcción 6 centros de Observación y terapia	17.900.000	-	17.900.000	-	17.900.000
Construcción Asilo de Ancianos-Tarija	10.000.000	-	10.000.000	-	10.000.000
Construcción Asilo de Ancianos-La Paz	2.500.000	-	2.500.000	-	2.500.000
Adquisición Equipo de transporte	800.000	-	800.000	-	800.000
Adquisición Maquinaria y Equipo	2.000.000	-	2.000.000	-	2.000.000
Equipo Educacional y Recreativo	400.000	-	400.000	-	400.000
2.- Ministerios de Estado	47.448.500	22.952.000	70.400.500	75.123.000	145.523.500
Ministerio de Educación y Cultura	1.143.700	-	1.143.700	-	1.143.700
Construcciones en Normales, Institutos y Nucleos Rurales	693.700	-	693.700	-	693.700
Ampliaciones y Remodelaciones en normales, Institutos y Núcleos Rurales	450.000	-	450.000	-	450.000
Ministerio de Transportes, Comunicaciones y Aeronáutica Civil	11.030.100	22.352.000	33.382.100	-	33.382.100
Construcción Palacio de Comunicaciones-La Paz	5.000.000	-	5.000.000	-	5.000.000
Proyecto Cuenca del Rio Pilcomayo	3.990.300	-	3.990.300	-	3.990.300
Torrenteras Rio Rocha	2.039.800	240.000	2.279.800	-	2.279.800
Construcción Edificios-Aeronáutica Civil	-	3.300.000	3.300.000	-	3.300.000
Construcción de Edificios Correos	-	7.500.000	7.500.000	-	7.500.000
Adquisición Vehículos Transporte Postal	-	950.000	950.000	-	950.000
Construcción y Reforma Edificios Telecomunicaciones	-	450.000	450.000	-	450.000
Equipo de Comunicaciones-Red Rural	-	9.912.000	9.912.000	-	9.912.000
Ministerio de Industria, Comercio y Turismo	800.000	600.000	1.400.000	-	1.400.000
Reforma de Edificios	-	600.000	600.000	-	600.000
Equipo de Laboratorio e Investigación	800.000	-	800.000	-	800.000
Ministerio de Previsión Social y Salud Pública	15.090.000	-	15.090.000	7.397.000	22.487.000
Construcciones	13.250.000	-	13.250.000	-	13.250.000
Hospital Unico de Sucre	3.000.000	-	3.000.000	-	3.000.000
Instituto Psiquíatrico- Varones	1.000.000	-	1.000.000	-	1.000.000
Instituto Psiquíatrico Mujeres	2.460.000	-	2.460.000	-	2.460.000
Instituto Psiquiátrico Servicios Generales	1.540.000	-	1.540.000	-	1.540.000
Centro de Salud Hospital San Roque-Villazón	500.000	-	500.000	-	500.000
Hospital del Niño La Paz	1.000.000	-	1.000.000	-	1.000.000
Instituto Nacional de Laboratorios de Salud	1.600.000	-	1.600.000	-	1.600.000
Hospital "20 de Octubre" El Alto-Servicios Generales	150.000	-	150.000	-	150.000
Hospital de Riberalta	550.000	-	550.000	-	550.000
Puesto Médico- Moré (Beni)	100.000	-	100.000	-	100.000
Centro de Salud Hospital- San Ignacio de Moxos	200.000	-	200.000	-	200.000
Hospital de Clínicas La Paz	1.000.000	-	1.000.000	-	1.000.000
Laboratorio Entomológico Cochabamba	150.000	-	150.000	-	150.000
Equipamiento	1.840.000	-	1.840.000	7.397.000	9.237.000
Hospital del Niño La Paz	1.220.000	-	1.220.000	-	1.220.000
Hospital "Villa Tunari"-Cochabamba	120.000	-	120.000	-	120.000
Hospital Oftalmológico La Paz	500.000	-	500.000	-	500.000
Equipamiento Hospitales Rurales	-	-	-	7.397.000	7.397.000
Ministerio de Minería y Metalurgia	3.770.000	-	3.770.000	-	3.770.000
Estudio Producción de Carbón Vegetal	700.000	-	700.000	-	700.000
Estudio Socio-Económico y Prefactibilidad para la Industrialización de Yacimientos No Metálicos del Sud Oeste del País	1.800.000	-	1.800.000	-	1.800.000
Exploración, Evaluación y Explotación de Minerales Fosfatados e Industrialización de Fertilizantes	600.000	-	600.000	-	600.000
Plan Nacional de Control de Chatarra	70.000	-	70.000	-	70.000
Mejoramiento de los Sistemas de Rescate del Banco Minero de Bolivia y Asesoramiento Cooperativas Auríferas	600.000	-	600.000	-	600.000
Ministerio de Asuntos Campesinos y Agropecuarios	15.111.600	-	15.111.600	67.726.000	82.837.600
Sistema de Comercialización de Productos Agropecuarios	-	-	-	5.000.000	5.000.000
Centro Informativo sobre Comercialización Agropecuaria	700.000	-	700.000	-	700.000
Sistema de Estadísticas Agropecuarias	-	-	-	8.000.000	8.000.000
Desarrollo Rural Integrado del Area Challapata	300.000	-	300.000	264.000	564.000
Desarrollo Rural Integrado del Area Lequezana	400.000	-	400.000	264.000	664.000
Desarrollo Rural Integrado del Area Coroico	400.000	-	400.000	264.000	664.000
Desarrollo Rural Integrado del Area Valle Central de Tarija	200.000	-	200.000	264.000	464.000
Producción Semillas Cochabamba	700.000	-	700.000	-	700.000
Producción Semillas Chuquisaca	600.000	-	600.000	-	600.000
Producción Semillas Potosí	500.000	-	500.000	-	500.000
Produccion Semillas Tarija	630.000	-	630.000	-	630.000
Producción Semillas Santa Cruz	600.000	-	600.000	-	600.000
Estación Experimental Patacamaya	600.000	-	600.000	-	600.000
Estación Experimental Belén	600.000	-	600.000	-	600.000
Estación Experimental Chinoli	600.000	-	600.000	-	600.000
Estación Experimental General Saavedra	500.000	-	500.000	-	500.000
Estación Experimental Riberalta	600.000	-	600.000	-	600.000
Estación Experimental Coroico	400.000	-	400.000	-	400.000
Estación Experimental Chipiriri	520.000	-	520.000	-	520.000
Vivero Irupana	200.000	-	200.000	-	200.000
Vivero Chulumani	100.000	-	100.000	-	100.000
Vivero Caranavi	200.000	-	200.000	-	200.000
Programa Agrícola Misión China	330.000	-	330.000	1.400.000	1.730.000
Investigación Agrícola IICA Trópicos	600.000	-	600.000	300.000	900.000
Programa de Investigación y Extensión Agrícola	400.000	-	400.000	800.000	1.200.000
Pequeño Riego Tacagua-Chuquiña - Tolacocha	200.000	-	200.000	-	200.000
Desarrollo Agrícola con Riego	-	-	-	19.200.000	19.200.000
Instituto Nacional de Biología Animal	531.600	-	531.600	-	531.600
Sanidad Animal (Bol.73/012/B/01/12)	2.000.000	-	2.000.000	11.970.000	13.970.000
Programa Nacional de Fiebre Aftosa - Rabia y Brucelosis	1.000.000	-	1.000.000	20.000.000	21.000.000
Centro Zootécnico Nº 2 Magdalena	700.000	-	700.000	-	700.000
Ministerio de Urbanismo y Vivienda	503.100	-	503.100	-	503.100
Actualización del Estudio Integral de la Industria de Materiales de Construcción	96.100	-	96.100	-	96.100
Estudio de Análisis de Insumo de Materiales y Rendimientos de Mano de Obra	50.000	-	50.000	-	50.000
Estudio de Costos de Producción e Importación y Análisis de Precios de Materiales de Construcción	73.000	-	73.000	-	73.000
Plan de Desarrollo de Cobija y su Nueva Región	100.000	-	100.000	-	100.000
Estudio Socio Habitacional de Santa Cruz	100.000	-	100.000	-	100.000
Viviendas Experimentales	84.000	-	84.000	-	84.000
B: ADMINISTRACION DESCENTRALIZADA	730.373.300	2.752.862.700	3.483.236.000	4.683.873.100	8.167.109.100
1.- Corporaciones de Desarrollo	5.847.600	891.603.000	897.450.600	929.918.200	1.827.368.800
Comité Departamental de Desarrollo y Obras Públicas de Chuquisaca	-	135.786.200	135.786.200	14.513.200	150.299.400
Servicios Técnicos	-	11.744.400	11.744.400	-	11.744.400
Planificación	-	8.360.000	8.360.000	-	8.360.000
Estudios Básicos	-	7.760.000	7.760.000	-	7.760.000
Elaboración de Proyectos	-	600.000	600.000	-	600.000
Infraestructura Básica	-	58.520.000	58.520.000	-	58.520.000
Infraestructura Urbana en Provincias	-	260.000	260.000	-	260.000
Infraestructura de Transporte	-	58.260.000	58.260.000	-	58.260.000
Pavimento y Terminal del Aeropuerto	-	37.200.000	37.200.000	-	37.200.000
Terminal de Buses	-	4.000.000	4.000.000	-	4.000.000
Infraestructura Rural	-	100.000	100.000	-	100.000
Infraestructura Urbana en Sucre	-	14.060.000	14.060.000	-	14.060.000
Coordinación para Ejecución de Obras	-	2.900.000	2.900.000	-	2.900.000
Fomento Industrial	-	10.350.000	10.350.000	-	10.350.000
Agro-industria	-	2.450.000	2.450.000	-	2.450.000
Industrialización de Minerales	-	6.000.000	6.000.000	-	6.000.000
Laboratorio y Análisis	-	300.000	300.000	-	300.000
Turismo	-	1.600.000	1.600.000	-	1.600.000
Fomento Agropecuario	-	26.500.000	26.500.000	10.200.000	36.700.000
Sector Agrícola	-	4.800.000	4.800.000	-	4.800.000
Sector Ganadero	-	16.500.000	16.500.000	10.200.000	26.700.000
Sector Forestal	-	5.200.000	5.200.000	-	5.200.000
Servicios Públicos	-	18.265.000	18.265.000	-	18.265.000
Agua Potable	-	1.620.000	1.620.000	-	1.620.000
Eléctrificación	-	5.040.000	5.040.000	-	5.040.000
Alcantarillado	-	4.000.000	4.000.000	-	4.000.000
Vías de Comunicación (Caminos)	-	5.400.000	5.400.000	-	5.400.000
Telecomunicaciones	-	205.000	205.000	-	205.000
Programa de Cooperación	-	2.000.000	2.000.000	-	2.000.000
Desarrollo Social	-	2.046.800	2.046.800	4.313.200	6.360.000
Alimentación y Nutrición	-	5.000	5.000	-	5.000
Vivienda Rural y Recreación	-	145.000	145.000	-	145.000
Salud Pública y Saneamiento Ambiental	-	1.641.800	1.641.800	1.061.700	2.703.500
Educación	-	255.000	255.000	-	255.000
Programa de Apoyo a Otros Sectores	-	-	-	3.251.500	3.251.500
Corporación de Desarrollo del Departamento de La Paz	-	56.667.000	56.667.000	-	56.667.000
E R T S.	-	1.400.000	1.400.000	-	1.400.000
Autopista La Paz-Lipari	-	9.345.000	9.345.000	-	9.345.000
Ingenio Azucarero Alto Beni	-	200.000	200.000	-	200.000
Estudios de Factibilidad:					
Programa Proyecto Productivos en el Norte del Departamento de La Paz					
Agropecuarios y Agroindustriales					
Banco de Desarrollo del Noroeste del País	-	13.200.000	13.200.000	-	13.200.000
Fábrica de Cemento -Ixiamas	-	200.000	200.000	-	200.000
Planta Industrial de Piretro	-	140.000	140.000	-	140.000
Café - Nor Yungas	-	750.000	750.000	-	750.000
Kallutaka - Granja Cría Ganado Bovino	-	1.436.000	1.436.000	-	1.436.000
Desarrollo Agro-Industrial Altiplano Norte	-	2.000.000	2.000.000	-	2.000.000
Río Abajo Desarrollo Agrícola-Ganadero	-	1.500.000	1.500.000	-	1.500.000
Igachi - Granja Cría Ganado Bovino	-	2.000.000	2.000.000	-	2.000.000
Planta Forja Liviana -Estudios Factibilidad	-	6.266.000	6.266.000	-	6.266.000
Apolo-Ixiamas Desarrollo Regional	-	3.000.000	3.000.000	-	3.000.000
Sanidad Animal	-	600.000	600.000	-	600.000
Jalzuri-Viacha Asesoramiento Técnico en Agropecuaria y Organización de Cooperativas	-	330.000	330.000	-	330.000
Semillas	-	600.000	600.000	-	600.000
Construcción 14 pozos Agua mejoramiento Riegos	-	1.300.000	1.300.000	-	1.300.000
Aguas Subterráneas- Altiplano Norte	-	400.000	400.000	-	400.000
Planta de Lixiviación de Cobre-Callapa	-	3.000.000	3.000.000	-	3.000.000
Concentración de Minerales-Quime	-	1.000.000	1.000.000	-	1.000.000
Adquisición de Maquinaria	-	8.000.000	8.000.000	-	8.000.000
Corporación de Desarrollo de Cochabamba	650.000	6.300.000	6.950.000	-	6.950.000
Pool Regional de Maquinaria	-	2.950.000	2.950.000	-	2.950.000
Estudio de Recursos Naturales Vía Satélite	-	200.000	200.000	-	200.000
Levantamiento Aerofoto gramétrico del Chaparé	50.000	-	50.000	-	50.000
Complementación de Estudios Agrológicos	500.000	-	500.000	-	500.000
Inventariación Forestal del Chaparé	-	500.000	500.000	-	500.000
Cultivo Experimental del Té	100.000	-	100.000	-	100.000
Aprovechamiento de Aguas Subterraneas y Superficiales	-	500.000	500.000	-	500.000
Estudios de Drenaje y Salinidad	-	200.000	200.000	-	200.000
Organización y Promoción de Cooperativas Agrícolas	-	50.000	50.000	-	50.000
Plan Piloto de Desarrollo Rural	-	500.000	500.000	-	500.000
Plan Piloto de Forestación	-	400.000	400.000	-	400.000
Planes Viales	-	1.000.000	1.000.000	-	1.000.000
Comité Departamental de Desarrollo y Obras Públicas de Potosí	-	144.870.300	144.870.300	-	144.870.300
Gerencia Técnica y Planificación	-	12.024.700	12.024.700	-	12.024.700
Construcción de Caminos y Puentes	-	14.788.600	14.788.600	-	14.788.600
Caminos La Lava-Caiza "D" Toropalca	-	1.426.000	1.426.000	-	1.426.000
Caminos Macha-Colquechaca-San Pedro de Buena Vista	-	4.387.700	4.387.700	-	4.387.700
Camino Azángaro-Tocobamba	-	1.003.500	1.003.500	-	1.003.500
Camino Turuchipa-Checchi-Pilcomayo	-	1.745.400	1.745.400	-	1.745.400
Caminos Cotonasa-Canchas Blancas-Pilcomayo	-	3.202.000	3.202.000	-	3.202.000
Puente Río Mayu-Tambo	-	1.224.000	1.224.000	-	1.224.000
Puente Río San Juan del Oro	-	1.800.000	1.800.000	-	1.800.000
Obras Hidráulicas y Sanitarias	-	7.474.100	7.474.100	-	7.474.100
Represa Zona Taquilla-Provincia Linares	-	6.574.100	6.574.100	-	6.574.100
Represa Zona Vilacaya	-	900.000	900.000	-	900.000
Electrificación	-	5.999.000	5.999.000	-	5.999.000
Red Eléctrica Acacio-Provincia Bilbao Rioja	-	126.500	126.500	-	126.500
Grupo Electrógeno Sacaca-Provincia Alonso de Ibañez	-	4.120.000	4.120.000	-	4.120.000
Grupo Electrógeno Macha-Provincia Chayanta	-	306.000	306.000	-	306.000
Grupo Electrógeno San Pedro de Buena Vista	-	244.800	244.800	-	244.800
Red Tomave-Provincia Quijarro	-	126.500	126.500	-	126.500
Red Atocha-Provincia Sud Chichas	-	451.000	451.000	-	451.000
Red Llica-Provincia Daniel Campos	-	126.500	126.500	-	126.500
Sistema Completo "K"-Provincia Nor Lipez	-	371.300	371.300	-	371.300
Red San Pedro de Quemes-Provincia Nor Lipez	-	126.400	126.400	-	126.400
Alcantarillado	-	16.900.000	16.900.000	-	16.900.000
30% del Sistema Completo Potosí-Provincia Frías	-	3.235.400	3.235.400	-	3.235.400
Sistema Completo Betanzos-Provincia Saavedra	-	1.207.700	1.207.700	-	1.207.700
Sistema Completo Puna-Provincia Linares	-	743.900	743.900	-	743.900
90% Sistema Alcantarillado Sanitario-Tupiza	-	1.944.000	1.944.000	-	1.944.000
80% Sistema Completo Villazón Provincia M. Omiste	-	9.769.000	9.769.000	-	9.769.000
Agua Potable	-	27.836.500	27.836.500	-	27.836.500
Sistema Completo Uncía-Provincia Bustillo	-	6.642.600	6.642.600	-	6.642.600
Sistema Completo Llallagua Provincia Bustillo	-	7.886.600	7.886.600	-	7.886.600
Sistema Completo Ravelo-Provincia Chayanta	-	567.600	567.600	-	567.600
Sistema Completo Pocoata-Provincia Chayanta	-	757.100	757.100	-	757.100
Sistema Completo Chaquí - Provincia C. Saavedra	-	250.700	250.700	-	250.700
Red Barrio de Las Delicias Potosí - Ciudad	-	2.310.000	2.310.000	-	2.310.000
Aducción Tarapaya(Conclusion)	-	155.400	155.400	-	155.400
Sistema Complejo Yura-Provincia Quijarro	-	308.000	308.000	-	308.000
Sistema Completo Villazón-Provincia M. Omiste	-	4.958.500	4.958.500	-	4.958.500
Sistema Completo Llica-Provincia D. Campos	-	4.000.000	4.000.000	-	4.000.000
Construcción de Edificios	-	19.054.400	19.054.400	-	19.054.400
Mercado Central Potosí (Ciudad)	-	434.900	434.900	-	434.900
Terminal de Buses(Ciudad)	-	19.500	19.500	-	19.500
Coliseo Cerrado(Ciudad)	-	4.350.000	4.350.000	-	4.350.000
Comité de Obras Públicas de Potosí(Ciudad)	-	4.000.000	4.000.000	-	4.000.000
Instituto Tecnológico de Tupiza	-	1.500.000	1.500.000	-	1.500.000
Mercado Central de Uyuni	-	1.000.000	1.000.000	-	1.000.000
Estación de Televisión Potosí (Ciudad)	-	7.000.000	7.000.000	-	7.000.000
Terreno para Edificio CODEPO y Sede D.Campos La Paz	-	750.000	750.000	-	750.000

(CONTINUARA)

Canon

AL SERVICIO DE BOLIVIA

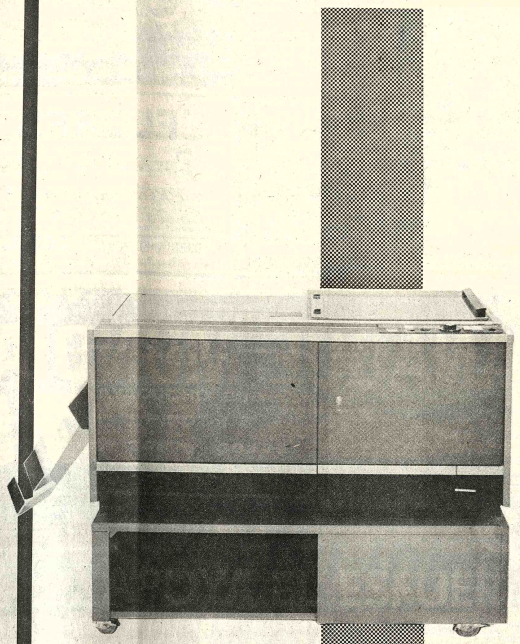

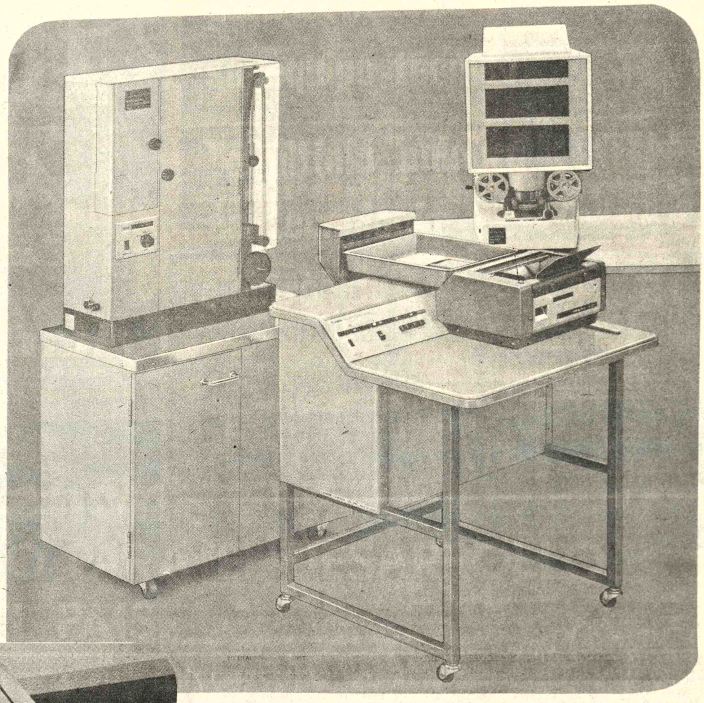

El Banco de Cochabamba que se inaugura hoy, ha elegido a Canon para completar su equipo técnico.

La ùltima palabra en tecnología electrònica.

LA VICTORIA S.R.L.

AYACUCHO 208
1° PISO of. 3
tel. 24675 · 40225
LA PAZ

Canon

APOYA EL ESFUERZO PARA EL DESARROLLO DEL PAIS.

Mundo Musical

Buena versión de "Carmina Burana"

Por MARIO D. RIOS

El ciclo de conciertos que presenta la Sociedad Filarmónica de La Paz, volvió a llevar al escenario del Teatro Municipal la cantata profana de Carl Orff "Carmina Burana", en una presentación que cuenta con el concurso de la Sociedad Coral Boliviana, Orquesta Sinfónica Nacional y solistas.

No cabe ser generoso en adjetivos pero sí, justo en apreciaciones sobre una actuación que rebasó cálculos optimistas.

Ya habíamos tenido oportunidad de escuchar este oratorio en 1972, versión que fue dada por el maestro Wolfgang Kudras. El disco y una versión de ballet en proyección cinematográfica se apoderaron de la partitura, de modo que es quizá una de las obras más difundidas de la música contemporánea alemana.

En la oportunidad se volvió a apreciar la originalidad de la escritura lineal, sin contrapuntos, en la que el texto está a cargo del coro y solistas en forma cortada, fuertemente rítmica por lo general sobre notas repetidas con acompañamiento esquemático de la orquesta, con lo cual el autor consigue dar al texto medieval un relieve extraordinario, combinando efectos instrumentales y de, voces que producen un efecto curioso de música actual y a la vez arcaica.

Rubén Vartañán, al frente de la orquesta y coro dio una versión incisiva, con los contrastes fuertemente señalados. Por otra parte logró imprimir singular unidad a los elementos tan heterogéneos de la partitura.

Cabe mencionar, por otra parte, el trabajo cuidadosamente realizado por José Lanza, que tuvo a su cargo la preparación del coro, cuyo concurso resultó decisivo para el éxito logrado. Por cierto que la masa coral y la orquesta se complementaron con acierto en todas sus intervenciones.

Advertimos un ajuste no siempre logrado en actuaciones anteriores. La afinidad de voces y la precisión en el canto, permitió el lucimiento de los integrantes de la Sociedad Coral Boliviana, quiénes llegaron a un nivel de afiatamiento que reflejó la cuidadosa preparación y el indudable dominio de la partitura.

Los solistas estuvieron a la altura de su difícil compromiso. El barítono Gastón Paz, con una flexibilidad de voz, que reflejó una clarisima dicción y conocimiento exacto de la partitura, se lució en intervenciones donde los agudos o graves no tuvieron fallas ni requirieron esfuerzo alguno.

La soprano María Eugenia de Soux, mostró una plausible superación de sus medios vocales dando muestras de seguridad en la afinación y estilo de su canto.

El tenor David Campusano estuvo bien, más acertado en los agudos, donde la partitura exige al máximo en busca del "sopranero" que complementa el registro de los otros solistas. Campusano quizá no fue favorecido en las notas bajas pero su rol fue aceptable.

Del coro queda dicho que afrontó con éxito su parte. No encontró dificultades para la difícil interpretación y jugó un preponderante papel en todo el concierto, logrando darle mayor cuerpo a la acción de una orquesta equilibrada que secundó toda la labor en forma eficiente.

El público acogió con aplausos esta versión y por momentos llegó al recogimiento que es propio en oportunidades donde una obra es interpretada con ajuste.

Cabe mencionar, finalmente, que "Carmina Burana" ha ratificado la dedicación de los conductores de la música culta en nuestra ciudad y que se hace imprescindible que un trabajo, como el que nos ocupa, merezca todo respaldo para lograr mayor superación en futuras actuaciones.

Rubén Vartañán con la Orquesta Sinfónica Nacional, Sociedad Coral Boliviana y solistas invitados, durante la interpretación de la Cantata "Cármina Burana" de Carl Orff en el Teatro Municipal, el pasado martes. La breve temporada (auspiciada por el Ministerio de Educación, Sociedad Filarmónica y Consejo Municipal de Cultura) finalizará con el concierto de hoy.

DURAS CRITICAS DE CORTAZAR A LA JUNTA MILITAR CHILENA

..MEXICO, 26 Feb. (AFP) - "Hemos podido ver de cerca los últimos límites de la ignominia y el horror. El ejemplo clásico de Dante y su Infierno se vuelve anodino ante esta acumulación de maldad, cobardía y vileza que son los componentes de la crueldad. Dante tenía una mentalidad sádica y su imaginación no alcanzó a llegar a esto. Jamás encontraremos en su obra que se torture a un niño en presencia de sus padres...".

Estas palabras del escritor argentino Julio Cortázar aun resuenan en el vacío salón principal del Hotel del Prado, en La Alameda de esta capital, donde durante tres días -los últimos de la semana pasada- se escucharon de labios de algunas de las víctimas los métodos que está utilizando la Junta Militar Chilena contra sus opositores, fundamentalmente militantes de las organizaciones izquierdistas de ese país sudamericano.

Cortázar fue uno de los últimos oradores en la cuarta reunión de la "Comisión Internacional Investigadora de los crímenes de la Junta Castrense" jefaturizada por el general Augusto Pinochet. El escritor argentino es miembro de la subcomisión de Cultura. Como cerca de dos centenares de delegados de todas partes del mundo escucharon los testimonios de las víctimas.

Visiblemente afectado por los tres días de sesión continua de la Comisión, Cortázar dijo también que "es necesario hablar del clínico desmantelamiento de la cultura en el Chile de hoy. La palabra hecha canción o libro, es lo que más odian los fascistas. Los verdugos también fueron a la escuela, tuvieron los mismos maestros y entraron en las mismas aulas que sus víctimas. Sería hipócrita y también peligroso pretender lo contrario. No seré yo quien se preste al juego maniqueo que me parece suicida...".

"La Unidad Popular -agregó el escritor argentino- dejó concientización política, estética y cultura en apenas tres años. Matar un hombre y exterminar un pueblo es fácil cuando se tienen armas, dólares y cómplices dentro y fuera. Ningún sistema fascista ha podido ni podrá matar a alguien por dentro y dejarlo, a la vez, vivo por fuera".

"El fascismo tiene razón de odiar y temer la cultura popular. Es la bala de plata que en las antiguas leyendas mata al vampiro, bebedor de sangre, y vuelve más hermosa la salida del sol. Al igual que Hitler y Mussolini, en un día no lejano, terminarán Pinochet, Banzer, Stroessner y toda la sucia lista de chacales en la historia latinoamericana...".

Julio Cortázar y Gabriel García Márquez, dos de los principales novelistas latinoamericanos contemporáneos, participaron activamente en los trabajos de la Comisión Investigadora.

"Creo -dijo el autor de "Cien años de soledad"- que estos organismos son eficaces y la mejor prueba de que así lo creo es que estoy metido en ello".

"Los trabajos de esta Comisión, como los del Tribunal Russell -agregó- son parte de una inmensa campaña de solidaridad internacional que se está llevando a cabo contra el fascismo instaurado en Chile. Son parte de una gran campaña que está apoyando una resistencia real dentro de Chile...".

El objetivo de esta reunión que se llevó a cabo entre el 18 y 21 de febrero, con participación de gente de distinta ideología política y muy variadas creencias religiosas, que viajaron desde los cuatro puntos cardinales para concentrarse en la ciudad de México y formar la Comisión Investigadora, fue juntar evidencias de las violaciones a los derechos humanos por parte de la Junta chilena y divulgar estas evidencias por el mundo entero.

ARTE Y CULTURA

GALERIA EMUSA PRESENTARA UNA MUESTRA DE PINTORES ISRAELIES

Con los auspicios de la Fundación Cultural EMUSA, el próximo martes 4 será inaugurada una exposición colectiva de Pintura Israeli Contemporánea, en su Galería de Arte de la Avenida 16 de Julio Nº 1607.

Esta interesante muestra, en gira por países latinoamericanos, será presentada en nuestro medio por la Embajada de Israel.

Los artistas que integran esta muestra viven en Israel, aunque ciertamente sus obras no sólo hablan del pueblo judío, sino que llevan el sello del país que los cobijó durante años.

Figuran entre los más renombrados Itzhak Frenkel y Halina. Completan la lista de expositores, jóvenes creadores como Moshe Gat, Bodner, Chousky, Goldberg, Gertztein, Hotzen, Kossonogi, Kagan, Sherman, y Rot.

Con esta exposición -que estará abierta al público hasta el 29 de marzo la Fundación Cultural EMUSA inicia su programa de intercambio cultural.

CONCURSO SOBRE HEROINAS DE GUERRA DE LA INDEPENDENCIA

Como un homenaje a las Heroínas de la Guerra de la Independencia, el Comité Cívico Femenino de La Paz convoca a un concurso histórico, en el que podrán participar universitarios y estudiantes de los Cursos Medio e Intermedio.

Las bases del certamen, son las siguientes:

1-PRIMERA CATEGORIA. Universitarios. Tema: Biografía y actuación de las Heroínas en la Guerra de la Independencia.

2- SEGUNDA CATEGORIA. Estudiantes de los Cursos Medio e Intermedio. Tema: Las Heroínas Paceñas de la Guerra de la Independencia.

3- Los trabajos deberán remitirse en tres ejemplares, escritos a máquina, con pseudónimo. En sobre aparte, el nombre y la dirección del autor. Comité Cívico Femenino de La Paz. Calle México 1.800.

4- El 15 de marzo del presente año vence el plazo para la presentación de los trabajos.

5- Un Jurado Calificador, cuya nómina se hará conocer oportunamente, discernirá los premios, que serán entregados por sus donantes en acto especial que se celebrará el próximo 3 de abril.

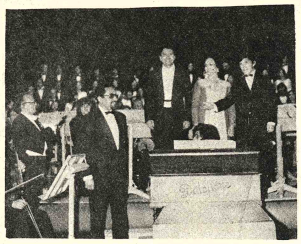

María Eugenia de Soux, Gastón Paz, David Campusano, José Lanza y Rubén Vartañan, figuras centrales en la presentación de la cantata "Carmina Burana" de Carl Orff.

ELOY QUIROGA

EL RELATO DE UN OBRERO BOLIVIANO, SUS VIVENCIAS COMO AGRICULTOR, ZAFRERO Y MINERO EN BOLIVIA... SU VIDA EN UNA "VILLA MISERIA" EN LA ARGENTINA.

UN LIBRO EXCEPCIONAL

1945 30 años 1975

Los Amigos del Libro

Editorial LOS AMIGOS DEL LIBRO

"FLORES"
Para el 4º Curso
PROXIMAMENTE
Saldrá a la VENTA

LIBRERIA EDITORIAL "JUVENTUD"
Plaza Murillo 519 - Mercado - Yanacocha

Toros "Santa Gertrudis"

El proyecto ganadero Todos Santos "C.B.F. - COTESU" ofrece en venta toretes raza "Santa Gertrudris" puros y 7/8 e invita a los señores ganaderos a visitar sus instalaciones ubicadas en Montero (Santa Cruz), frente al Ingenio Azucarero ("GUABIRA"

Casilla 17 - Teléfono 4013.

Colegio Departamental de Bioquímica y Farmacia

CITACION URGENTE

Comercialización de productos farmacéuticos

Se convoca a los profesionales Bioquímico - Farmacéuticos en general y a los profesionales propietarios de Farmacias en particular, a la reunión que con carácter de urgencia se realizará el día de hoy Jueves a horas 20.30 (8 y 1/2 p.m.) en su Sede, con objeto de escuchar una información sobre la comercialización de productos farmacéuticos y los pasos a seguir para la importación directa.

La Paz, 27 de Febrero de 1975

EL DIRECTORIO

ADVERTENCIA AL PUBLICO EN GENERAL

SOCIEDAD ANONIMA "VOLCAN" advierte que cualquier tipo de correspondencia o documento que implique obligaciones a nombre de la Empresa, no tendrá ningún valor legal si no lleva la firma de DOS personeros, en forma conjunta, que estén plenamente autorizados para suscribirlos.

La Paz, Febrero 25 de 1975.

ALMANAQUE MUNDIAL 1975

El dato que usted busca al alcance de su mano

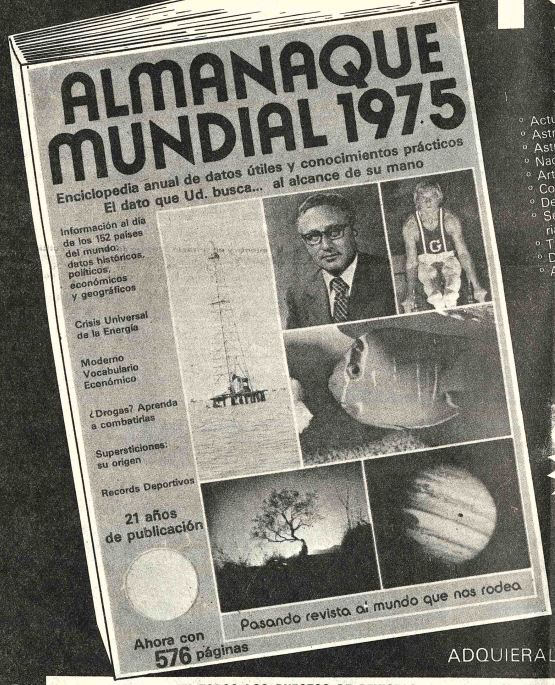

- Actualidad mundial
- Astronautica
- Astronomia
- Naciones del mundo
- Arte, literatura y filosofía
- Comunicaciones
- Demografía y geografía
- Sección, Económica, Historia, Científica.
- Turismo
- Deportes
- Asuntos religiosos

El libro imprescindible para maestros, estudiantes, profesionales, oficinistas, para todos

ADQUIERALO HOY MISMO

EN TODOS LOS PUESTOS DE REVISTAS Y LIBRERIAS DEL PAIS

台洋企業公司

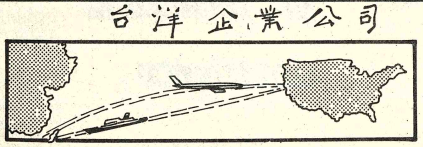

PACIFIC TAIWAN ENTERPRISES, INC.

TIENE EL AGRADO DE COMUNICAR QUE HA DESIGNADO SUS REPRESENTANTES EXCLUSIVOS EN BOLIVIA A:

SECOBOL LTDA. Y FIEL S.R.L.

SECOBOL LTDA. Y FIEL S.R.L.

CUMPLEN EN INFORMAR QUE HAN SIDO DESIGNADOS REPRESENTANTES EXCLUSIVOS PARA BOLIVIA DE:

台洋企業公司

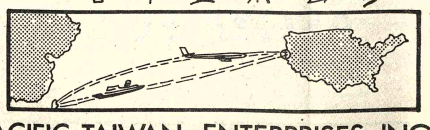

PACIFIC TAIWAN ENTERPRISES, INC.

Fallecimientos

En la paz del Señor y confortada con los auxilios de la santa religión católica, ha dejado de existir la que en vida fué ejemplar y cariñosa madre doña

MARIA REYES de MALDONADO

(Q. E. P. D.).

Eliseo Maldonado Cuentas, esposo; Mario Maldonado (ausente) Elena M. de Alvarez, Carmen M. de Flores, Corina M. de Elias y Roberto Maldonado, hijos, Emma R. de Maldonado, Miguel Alvarez, Carlos Flores Meruvia, Carlos Elias, hijos políticos, los primos sobrinos, nietos, tíos y demás familiares, ruegan a sus relaciones personas piadosas, en forma especial al personal del matutino "HOY" Talleres Gráficos Bolivianos, Sindicato de Comerciantes de la Calle Pedro de La Gasca, Personal del DIN y Beneméritos de la Guerra del Chaco, se dignen asistir a la traslación de los restos mortales de la extinta al Cementerio General el día de hoy jueves 27 del pte. a horas 16 (4 de la tarde). El cortejo fúnebre partirá de la calle Pedro de la Gasca Nº. 741.
Atención que comprometera la gratitud de la familia doliente. Servicios- Casa Valdivia Tel. 25254

"BOLIVAR"S.A. DE SEGUROS participa el sensible fallecimiento del que en vida fue su asegurado.

Don HUMBERTO SANCHEZ ROMERO

(Q. E. P. D.)

Frida Cuegner de Sánchez esposa; Joaquín, Carlos, José, Dasy, Andrés y Alfonzo hijos; Isabel R. de Sánchez y José Sánchez Diaz hijos políticos, los primos, sobrinos y demás familia ruegan a sus amistades y demas personas piadosas se dignen concurrir a la traslación de los restos mortales del extinto al Cementerio General el día de hoy jueves a horas 11.oo a.m.
El cortejo fúnebre partirá de la calle Almirante Grau Nº 151.
Favor que agradecerá la familia doliente.

La Paz, febrero 1975

"BOLIVAR"S.A. DE SEGUROS participa el sensible fallecimiento de la que en vida fue su asegurada.

Dña. FELICIDAD TICONA v. de CONDORI

(Q. E. P. D.)

Mario Condori, hijo; Alicia Leandro, hija política; Manuel Ticona y Lucía de Ticona padres; Tomás Ticona, Damiana de Ramos, Gregoria de Laura, Cecilia de Quisbert, Lorenso Condori y Valentina de Condori hermanos políticos; tíos, sobrinos y demás familia ruegan a sus amistades acompañar a la traslación de los restos mortales al Cementerio General el día de hoy jueves 27 a hrs. 17 p.m.
El cortejo fúnebre partirá de la calle los Andes Nº 1109.
Favor que comprometerá la gratitud de la familia doliente.

La Paz, febrero 1975

En la paz del Señor y confortada con los auxilios de la Santa Religión, ha dejado de existir la que en vida fue ejemplar esposa y madre

Dña. MAXIMILIANA CORDOVA DE VILLARROEL

(Q.E.P.D.)

Simón Villarroel Vargas, esposo; Delia de Suárez, Oscar, Edgar, Eddy Villarroel Córdova, hijos; Juan, Celestina Córdova Rojas, hermanos; Oscar Suárez, Yolanda de Villarroel, Wilma de Villarroel y Raquel de Villarroel, hijos políticos, los sobrinos, nietos y demás familia, ruegan a sus parientes, amistades, personas piadosas y a los residentes Quillacolleños, se dignen concurrir a la traslación de los restos mortales de la extinta al Cementerio General el día de hoy jueves 27 del Pte. a horas 11 a.m.
El cortejo fúnebre partirá de la Avenida Armentia 520 interior.
Será favor que agradecerá la familia doliente.
"CASA GUZMAN" final calle Figueroa. Tels. 24014 y 56207.

PARTE MATRIMONIAL

Ing. RONANDT CARVALLO FERNANDEZ

y

ELSA ALFARO GARCIA

..Participan a Ud(s). su enlace matrimonial que con carácter estrictamente privado se realizó el día 22 del presente ames.

No circularon partes.

GUINCHES

Con o sin motor para entrega inmediata.

Ref. Jenaro Sanjinés Nº 542 (último piso) - Casilla 1307.

Se necesita en alquiler

..SE NECESITA EN ALQUILER, CON DESTINO A OFICINAS CASA DE CUATRO O MAS HABITACIONES Y AMPLIO SALON (LIVING-COMEDOR), UBICADA EN LA ZONA COMPRENDIDA ENTRE SAN FRANCISCO Y SAN JORGE.

REFERENCIAS: TEL. 83283
HORAS: 9 a 12 y 18 a 20

En la paz del Señor y confortado con los auxilios de la Santa Religión Católica y la Bendición Papal, ha dejado de existir, el que en vida fue Sr.

Dn. RENE GUERRERO C.

Benemérito de la Patria

(Q.E.P.D.)

Celmira Murillo vda. de Guerrero, esposa; Miguel Guerrero M., y Hernán (ausente), hijos; Teresa R. de Guerrero, hija política, Aida Guerrero de Antelo, hermana, Genaro Murillo C., Germán Murillo C., Gral. de División Eliodoro Murillo C., y Alicia Murillo C., hermanos políticos, los nietos, tíos, primos, sobrinos y demás familiares, ruegan a sus relaciones, personas piadosas, a la Corporación Minera de Bolivia, Honorable Alcaldía Municipal, Magisterio Urbano, Ministerio de Minería y Metalurgia, Asociación de Scouts de Bolivia, Teatro Municipal, Militancia del M.N.R., Club Cima, residentes de la Provincia Bautista Saavedra, se dignen concurrir a la traslación de los restos mortales del extinto al Cementerio General el día de hoy jueves 27 del Pte. a horas 16 (4 p.m.).
El cortejo fúnebre partirá de la calle Indaburo Nº 1157.
Atención que comprometerá la gratitud de la familia doliente.
"CASA GUZMAN" final calle Figueroa. Tels. 24014 y 56207.

Agenda Femenina

VOLUNTARIAS DE SAN MIGUEL

Las Voluntarias de San Miguel se reunirán hoy, a horas 16, en casa de la señora Nena de Tondu.

COMISION INTERAMERICANA DE MUJERES

Del 28 al 30 de marzo, se realizará en Oruro el Encuentro Nacional de Mujeres de Bolivia. Con motivo de planificar los detalles de la reunión se encuentra en esa ciudad la señorita Gabriela Touchard López, Delegada de Bolivia ante la CIM y Presidenta del Comité de Cooperación a la CIM, quien programó su trabajo bajo los siguientes objetivos:

1.- Evaluación de las actividades del Comité Boliviano y elaboración de nuevas estructuras de acción.
2.- Revisión de Estatutos.
3.- Diálogo y reflexión sobre la problemática de la Mujer Boliviana. Asistirán al Encuentro delegaciones de siete distritos departamentales donde existen filiales de la entidad. La reunión figura entre los actos programados por el Comité Boliviano de Cooperación a la CIM. en homenaje al Sesquicentenario de la Fundación de la República.

ASOCIACION DE DAMAS ARGENTINAS

Mañana a horas 15 y 30, se llevará a cabo un té-rummy organizado por la Asociación de Damas Argentinas, para recaudar fondos destinados a las obras sociales que realiza la entidad. La reunión tendrá lugar en la residencia de la Embajada Argentina, Calle Macario Pinilla Nº 485.

VOLUNTARIAS DEL INSTITUTO DE REHABILITACION

Las Voluntarias del Instituto de Rehabilitación "Ana Wason" invitan a la misa que mandarán oficiar mañana, a horas 11, en la Iglesia de la Inmaculada Concepción, en memoria a su socia y benefactora, señora Enriqueta Cárdenas de Ferrufino, fallecida recientemente en Buenos Aires.

ATENEO FEMENINO DE ESTUDIOS JURIDICOS Y SOCIALES

El Ateneo Femenino de Estudios Jurídicos y Sociales ha preparado un programa especial para celebrar su Semana Aniversario. Hoy a horas 18 y 30 con los auspicios del Comité Departamental del Sesquicentenario de Bolivia, se llevará a cabo la disertación polémica del libro "Historia Clínica del Dictador Linares" La reunión tendrá lugar en el salón del Instituto de Cultura Hispánica.

M.F.C.

El Equipo Nacional del Movimiento Familiar Cristiano se reunirá mañana, a horas 19, para programar su trabajo del presente año.

DISPENSARIO DE SAN MIGUEL

En la Clínica San Miguel funciona el Dispensario de Salud de San Miguel con el siguiente horario: de lunes a viernes de 9 a 12 horas, consultorio dental; de 14 a 17 horas, consultorio de medicina interna. La atención es gratuita.

ASOCIACION DE GUIAS SCOUTS

La Asociación de Guías Scouts ha editado su segundo boletín informativo Las personas interesadas pueden adquirir en las oficinas de la institución

Sociales

REUNIONES

El Embajador del Perú y la señora de Bustamante ofrecerán mañana una recepción para despedirse de sus relaciones sociales y diplomáticas.

El Directorio del Banco de Cochabamba invita al acto de inauguración de su Sucursal Principal - La Paz, hoy, a horas 11 y 30 en su local de la Av. Camacho esquina Colón.

MATRIMONIO

En la Iglesia de los Padres Carmelitas se celebrará, el sábado, la boda de la señorita Amparo Elizabeth Trigo Mercado con el señor Abel Alfonso Antelo Lenz.

NACIMIENTOS

En Honolulu, Hawai, ha nacido el segundo hijo de los esposos Richard Schaller y Beatriz Alexander Benguria.

El hogar de los esposos Armando Rengel Blanco y Pilar Harvey ha sido alegrado con el nacimiento de su segundo hijo. La madre y el niño reciben atención en la Clínica Alemana.

FUNDACION CULTURAL EMUSA

La Fundación Cultural EMUSA invitará el martes próximo un vino de honor con motivo de la inauguración de la Muestra Colectiva de Pintura Contemporánea Israeli, presentada por la Embajada de Israel, en su Galería de Arte de la Av. 16 de Julio 1607.

Compañía Boliviana de Energía Eléctrica S.A.
Bolivian Power Company Ltd.
Corte de energía para mejorar su servicio
Dia JUEVES 27 de febrero de Hrs. 13.00 a 16.00 Zona PARQUE RIOSINHO afecta a Calle Calama entre Montenegro y Calle Ramona Sino Sain, Calle Montenegro entre Calama y Parque Riosinho y adyacentes.

Becado

..Haciendo uso de una beca concedida por la O.E.A. viajó a proseguir estudios de post graduado el Ing. RONANDT CARVALLO FERNANDEZ.

La niñita VERONICA VERA VASQUEZ apagará su primera Velita. Con ese motivo sus padres ofrecerán una recepción a sus pequeñas amistades el día Sábado.

A EUROPA

En días pasados viajó a Europa la Señorita TANIA CLAVIJO FOSSATI, con motivo de continuar sus estudios.

YA! está en todas las mesas
"el sabor envasado"
mostaza Maggi
comprela! en el supermercado
o almacen preferido!

Misas

Betty L. de Carpio, Jorge, Julieta L. de Zapata, Hugo, Olga, Guillermo, Marina L. de Peñaloza y Ernesto Landaeta Palma, hijos; los hijos políticos, hermanos, hermanos políticos, primos, nietos y demás familia de la que en vida fué ejemplar y madre abnegada, Sra.:

MERCEDES PALMA Vda. de LANDAETA

Q. E. P. D.

invitan a sus parientes, amistades y demás personas piadosas a la misa recordando su primer año de su sensible fallecimiento, que se llevará a cabo el día de mañana viernes 28 a Hrs. 6.30 p.m. en la Iglesia de San Agustin (Lado Alcaldía Mcpl.)

AGRADECIMIENTO E INVITACION

La familia de la que en vida fue

Sra. MARIA MURILLO vda. de ARZE SAINZ

(Q.E.P.D.)

hace llegar su profundo y sincero agradecimiento a todos sus parientes, amigos y a las siguientes instituciones: Asociación de Mujeres de la Acción Católica; Señoras de Acción Católica de la Parroquia de Cristo Rey; Centro de Acción Católica de Obrajes; Club Internacional; Círculo Femenino del Club Internacional; Sucre Tennis Club; Dirección, Administración y personal del Hospital Obrero Nº 1 de C.N.S.S.; Personal del Servicio de Ginecología del Hospital Obrero; Dirección y personal del Hospital Oftalmológico, por los sentimientos de pesar, las ofrendas florales y el acompañamiento a su sepelio.
Asimismo, les invita a concurrir a las misas de 8 días, que en su memoria y por el eterno descanso de su alma se mandarán oficiar el día de mañana viernes 28 del presente a horas 9 y 30 en la Capilla del Colegio La Salle y a horas 11 a.m. en la Iglesia de la Parroquia de Cristo Rey (Calle General Lanza).

Confortado con los auxilios de la Santa Religión Católica y la bendición papal ha dejado de existir en la ciudad de Cochabamba la que en vida fue ejemplar madre

ARMINDA CARRION V. DE PEÑALOZA

(Q. E. P. D.)

los hijos, Armando, Lucy y Benigno; hijos políticos, Carlos Price, Aida, María, Jesús y Olga; hermano, Constantino Carrión; prima, Ernestina Miranda, los nietos, sobrinos y demás familiares, agradecen al Director y personal del Policonsultorio de la C.N.S.S., de Cochabamba por su valiosa cooperación y ruegan a sus amistades y personas piadosas se dignen asistir a la misa de 8 días, en especial al Policlínico 9 de Abril, a la provincia Bautista Saavedra y Provincia Camacho, que se llevará a cabo el día de mañana 28 del Pte. a horas 18 p.m. en la iglesia de Santo Domingo. Su asistencia a este acto será agradecida por la familia doliente.
El duelo se despide en la puerta de la Parroquia.

Contraalmirante José Vargas Valenzuela, esposo; Pepe, Rosario, Martha, Roxana, Yolita, Copacabana y Domingo Julio Alberto Vargas Rivero hijos; Juana Justiniano v. de Rivero madre, la madre política, hermanos políticos, tíos, primos, sobrinos y demás familiares de la que en vida fué ejemplar madre y digna esposa Sra.

YOLANDA RIVERO de VARGAS

Q. E. P. D.

invitan a sus parientes, consocios, amigos y personas piadosas se dignen asistir a la misa que recordando los seis meses de su sensible fallecimiento se mandará celebrar el día de mañana viernes 28 de febrero a hs. 11.oo a.m. en el templo de la Parroquia de María Auxiliadora (Av. 16 de julio-El Prado).

Favor que comprometerá la gratitud de la familia doliente.

El duelo se despide por tarjeta, No circulan invitaciones especiales.

Elsa Dehenne v. de Méndez, esposa; Joaquín, Mónica y Juan Carlos, hijos (ausentes), Prudy Méndez de Cortés, hermana; los hermanos políticos; primos, sobrinos y demás familiares, del que en vida fue Don

JOAQUIN MENDEZ ROSALES

Fallecido en la ciudad de Cochabamba

(Q. E.P.D.)

invitan a sus amistades y personas piadosas, se dignen asistir a la misa que recordando los ocho días de su fallecimiento y en sufragio del alma del extinto, se oficiará en la Iglesia de los RR.PP. Carmelitas (Av. 20 de Octubre), el día de mañana viernes 28 del actual, a horas 10.30.
Su asistencia comprometerá la eterna gratitud de la familia doliente.

AGRADECIMIENTO E INVITACION

Manuel del Castillo R., y la familia Montes de Oca, hacen llegar su profundo y sincero agradecimiento a sus parientes, amistades, entidades e instituciones por los sentimientos de pesar, ofrendas florales y que acompañaron el cortejo fúnebre, de la que en vida fue abnegada esposa doña

SOFIA MONTES DE OCA DE DEL CASTILLO

(Q.E.P.D.)

y les invitan a concurrir a la Misa de ocho días que en su memoria y eterno descanso de la extinta se mandará oficiar el día de hoy jueves 27 a horas 19 y 30 en el templo de La Recoleta (Av. América).
Su asistencia a este acto de piedad cristiana comprometerá la gratitud de la familia doliente.

CORPORACION MINERA DE BOLIVIA

Invitación

Invita a los proveedores locales hacer llegar sus ofertas de los materiales que se detallan a continuacion:

PEDIDO 122244 - 7 HUANUNI

REPUESTOS PARA RADIO TRANSMISOR C.C.A. AM-2500-D

Item 1.- 1 Pza. Contactor 115 Volt. 50/60 Cy 3-PST y Aux.
Item 2.- 2 Pza. S11SWITCH, Rotary, 2 Polo 11 positions
Item 3.- 4 Pza. XV5 SOCKET For 4-1000A.

PEDIDO 122241 - 3|17 2 808 MATILDE
REPUESTOS MAQUINA PROYECTORA CINE MARCA "FIDE" 35mm

Item 1.- 10 Pzas Foquitos de encuadre de película Nº 37 (Philips)

Item 2.- 10 Pzas. Foquitos de encuadre de película Nº 12 (16.V.2.cd)
Item 3.- 10 Pza. Focos exitadora 'Koken" 10 Volt. 7.5. A (Japonesa)

PEDIDO 122234-8|02 2 3333 QUECHISLA
Item 1.- 3 Pzas. Regulador de tensión automático 220 Volt. 350 watts mínimo 50 Cy. regulación + - 10%

PEDIDO 122240 - 5|17 2 738 MATILDE

Item 5.- 12 Pzas. Correas de goma sin fin en V.C-66
PEDIDO 122233 - 0|04 2 2784 HUANUNI

Item 1.- 8 Pzas. Rodamientos Cono - K - 15100 Cubeta K - 15250 "KSF"
Item 2.- 8 Pzas. Rodamientos Cono - K - 15119 Cubeta K - 15250 "KSF"

PEDIDO 122232 - 2|05 2 3348 COLQUIRI

Item 1.- 20 Pzas. Rodamientos de Cono SKF K - 462
PEDIDO 121292 - 7|01 2 5585 ALM ORURO
Item 1.- 6 Pzas. Herramientas con diamante impregnadas en la punta para rectificado de ruedas abrasivas.

Las ofertas deberán ser presentadas en la Secretaría de la Comisión de Adquisiciones 4to. piso Edificio Central, hasta horas 18.30 del día miércoles 12 de marzo de 1975

GERENCIA DE ADQUISICIONES

La Paz, febrero 26 de 1975

AVISOS ECONOMICOS

Casas

CARVAJAL.- Yanacocha 448.- Vende casa Garita sobre plaza.- Graneros dos pisos departamentos, tiendas lugar comercial ocasión (27-28)

CARVAJAL.- Yanacocha 448.- Tel. 54862.- Vende casas, desde 60.000 hasta 1.200.000 distintas zonas, facilidades, entréganse vacías, solicite datos. (27-28)

VENDO Casa dos pisos 10 habitaciones cerca ciudad Satélite, teléfono 53554. (22-28/56648)

CASA JUNTA SE ALQUILA Cuatro dormitorios, escritorios, dos baños, y todas las dependencias, garage y amplios jardines se alquila en Sopocachi. Referencias teléfono 41366. (26-8/CVC)

CARVAJAL - Yanacocha 448.- Telf. 54862.- Vende casas calle Tte. Oquendo cerca Av. Perú, entrega vacia ocasión excelente lugar - Otras casas distintas zonas, Casa Villa Fátima calle Mururata vacía ocasión (26-27)

VENDO CASA Cerca Prado. Presto 30.000. Necesito 80.000. Primeras hipotecas compra venta casas, terrenos cualquier zonna preciso alquileres, anticresis, operación VELOCIDAD" Potosí 1156, oficina 12 altos. (26-27/56792)

CARVAJAL- Yanacocha 448.- Tel. 54862.- Vende casa Villa San Antonio calle 3 o anticrético 60.000 ganga .- Casita calle 3 de Mayo sobre dos calles (26-27)

CASA EN IRPAVI Se alquila completamente amueblada. Referencias teléfono 83267 (26-27/56791)

ANTICRETICO GARZONIER Guachalla 785, Horas 18 adelante. (26-27/56793)

EN VENTA Casa pequeña dos dormitorios y dependencias en Miraflores bajo. Referencias teléfono 50391 25753 (R)

Departamentos Habitaciones

PERMUTO, departamento dos dormitorios, céntrico, propiedad horizontal, por casa independiente en Obrajes, Miraflores, Sopocachi o San Pedro. Ref. Tel. 20189 de 13 a 14.30 y de 19 a 22 horas. (3/R.)

HABITACION AMPLIA Ofrezco en anticrético, Comercio 1057 oficina 1. (27/56902)

VENDO DEPARTAMENTO EDIFICIO MODERNO, motivo viaje, propiedad horizontal, tres dormitorios y dependencias precio al contado 25 mil dólares sólo para tratar con seriedad. Referencias teléfono 24945 (25-27/56782)

CARVAJAL.- Yanacocha 448.- Tel. 54862.- Dos habitaciones anticrético Manco Capak cocina baño, entrega inmediata frente Estación (27-28)

NECESITO, pequeño departamento en anticrético. Referencia teléfono 22748 (R)

PROGRESO Necesitamos urgente para ejecutivo departamento, Sopocachi, Miraflores bajo anticrético hasta $bs. 200.000 Mercado 1078, oficina 10, telefono 41782. (27/56904)

LIQUIDO URGENTE Por traslado dormitorio americano camas sueltas, sofá cama, sillones de cuero reclinables, secadora de ropa, estufas eléctricas, alfombras, televisor, ropa en general todo a primera oferta. Referencias Nicolás Acosta lado construcción, teléfono 25519. (27/56903)

CARVAJAL.- Yanacocha 448.- Tel. 54862 Dos departamentos anticretico calle Salamanca entrega inmediata.- Departamento calle Graneros cerca Mercado Negro entrega inmediata otros distintas zonas. (26-27).

HERMOSO DEPARTAMENTO Venta o anticrético con tres dormitorios y dependencias Referencias Colombia teléfono 56400 (27/56902)

ALQUILO DEPARTAMENTO amoblado amplio todo confort, entrega inmediata Avenida Arce $US. 500.- teléfono 55068 (27-28/56911)

DEPARTAMENTO DE DOS DORMITORIOS y dependencias se necesita en alquiler. Referencias. Teléfono 41366 (26-6/CVC)

OFREZCO EN ANTICRETICO Pequeño departamento Referencias Landaeta, Nº 555 Sra. Teresa (R)

CARVAJAL.- Yanacocha 448 Tel. 54862.- Departamento propiedad horizontal edificio Jazmín tres dormitorios, dependencias entrega vacia Av. 20 de Octubre o anticrético 250.000 (26-27)

CONTRATO MIXTO Doy departamento de tres dormitorios teléfono 43036 (26-27/56795)

Vehículos

VENDO Vagoneta GMC 1971, ver en San Francisco desde día lunes 24, teléfono 62718. (22-28/56641)

Propiedades Terrenos

CARVAJAL- Yanacocha 448.- Lote vendo Achunani región Kohani 308 mts. 70.000 y otros distintos lugares. Casas, departamentos, habitaciones necesito para colocación inmediata propietario no pagan comisión (26-27)

FINCA YUNGAS Vendo 150 hectáreas, buena casa, consolidada reforma agraria, apropiada para colonia de vacaciones, granja, crianza ganadera. Landaeta 289, primer piso, horas 10 a 12:30 (27-28/56901)

VENDO TERRENO 600 M2. en Villa Adela Referencias calle Tarija Nº 355 (R)

VENDO TERRENO 2.800 m2. zona Pampajasi. Teléfono 50695. (26-28/56798)

OCASION Terreno vendo en Aranjuez teléfono 40299. (26-29/56786)

EN VENTA LOTE Con dos habitaciones parada colectivo 17 Villa Fátima Calle Teoponte esquina Buenaventura Nº 1118. (26-27/56788)

Teléfonos

CARVAJAL.- Yanacocha 448.- Teléfono instalado calle Illampu comercial transfiero otro en Tasa instalación cualesquier zonas. Particular alquilo y vendo (27-28).

VENDO Teléfono particular zona Central. Ref: Teléfono 83126. (R)

Ofertas especiales

CARVAJAL.- Yanacocha 448.- Tienda calle Boquerón alquilo otras distintas zonas (27-28)

CARVAJAL.- Yanacocha 448.- Tel. 54862.- Almacen - depósito amplio 108 mts.2 anticrético ofrezco calle Chuquisaca entrega vacía inmediata ocasión (27-28)

CONSULTORIO DENTAL Alquilo consultorio por las mañanas. Referencias teléfono 51213 en horas de oficina. (27-1º./56906)

ATENCION FARMACIAS AMANCAY con timbres rojos. Pedidos teléfonos 63829 - 57049. (25-28/56775)

ATENCION FARMACIAS Amancay con timbres rojos. Pedidos teléfonos 63829 - 57049 (25-28/56775)

OFICINA En Sector Central se necesita para compra pago al contado. Teléfono 57614 (R)

COMERCIAL "GESTORIA" OFICINA 2 Ayacucho 266. Of. 2 teléfono 55022 Tramita Pasaportes, Solvencias Tributarias, Radicatorias, Carnet de Identidad, Libretas Militares, Pago de Impuestos, Renta, Municipalidad, Títulos de Bachiller. etc. (19-2M/56499).

COMERCIAL "GESTORIA" Oficina 2 Ayacucho 266 Le ofrece sus servicios en venta de terrenos, Casas, Departamentos, en Propiedad Horizontal, Vehículos, también le ofrece anticréticos, alquileres, Casas Juntas, Departamentos, Habitaciones, Garzoniers, Oficinas, Tiendas Depósitos, Propietarios no pagan comisión. (19-2M/56499).

Orquestas

ORQUESTA ELECTRONICA Cano y su combo, teléfono 52651 (27-5/T)

LOS ONIX Conjunto electrónico, teléfono 54333. (18-24/III/56623).

ORQUESTA Electrónica "CARLINO" Teléfono 6406. (25-31/56772)

ORQUESTA Electrónica, teléfono 53220. (21-10-III/56640)

ORQUESTA Electrónica "CARLINO" Teléfono 64206. (26-3/56772)

ORQUESTA "COPACABANA". Teléfono 65955-60877. (18-5/56601)

Empleados

NECESITO COCINERA con certificados teléfono 83009 Irpavi calle 10 casa 777 (25-27/T)

SEÑORITA Desea trabajar como secretaria de buffete o de ama de llaves para personas mayores. Referencias Zoilo Flores esquina Riobamba Nº. 1212 sólo en las mañanas. Preguntar por la señora Yola (R).

Varios

VENDO FAJA VIBRADORA para masajes eléctricos Bicicleta de ejercicio. Litoral 1302 esquina Chichas Miraflores (R).

AVISO Habiéndose extraviado la libreta de ahorro Nº. 0843 del Banco de Santa Cruz de la Sierra. Queda Nula. (27/56908)

TRAMITES MILITARES Libretas, substitutivos, jubilaciones, rentas vejez, gestiona BENEMERITO DANIEL ARDUZ, procurador Causas, ex-secretario Tribunal Militar 40 años práctica. Sagárnaga 161, teléfono 57418, casilla 3807 (27-28/56907)

SE COMPRA prensadora de lana. Ofertas casilla 3664 (20-1º/R)

SERVICIO TECNICO Refrigeradores, lavadoras, cocinas de toda marca, se lo reparamos con rapidez y garantía pida presupuesto sin compromiso fono 65571. (25-28/56774)

EXTRAVIO DE CHEQUE Habiéndose extraviado el cheque Nº. 19123/75 Del Banco del Estado a la orden del señor OMAR MORALES ARLANDO Contra el Swiss Bank Corporation por $us. 520.- Queda anulado. (25-27/56773)

LUBRAVE PEREZ VELASCO 775 PRESTAMOS DINERO 100 50, 30 sobre hipoteca y joyas.

VENTA TELEFONO Plaza Villarroel

VENTA CASA de 3 dormitorios dependencias San Pedro (Alto) ACHACHICALA 3 dormitorios por $b. 130.

ANTICRETICO Un departamento 3 dormitorios Plaza Villarroel. **NECESITAMOS CAPITALISTAS.** para prestamos (26-27).

OCASION Vende cochecito americano para bebé Vincentti 1080. (25-27/56785)

Préstamos Dinero

PRESTAMOS DINERO Sobre joyas, Comercio 1057 oficina 1 (27/56902)

PROGRESO Presta $bs. 100.000 $us. 2.000, Mercado 1078 oficina 10, teléfono 41782 (27/56904)

PRESTA DINERO 5.000 - 10.000 - 60.000 - 100.000.- sobre títulos de casas terrenos, Comercio 1057 oficina 1, teléfono 54793. (27/56902)

CARVAJAL- Yanacocha 448.- Tel. 54862.- Presta dinero sobre primera hipoteca desde 5.000 adelante, asimismo necesita, capitalistas no pagan comisión (26-27)

Tiendas Kioscos

CARVAJAL- Yanacocha 448 Salón Peinados transfiero zona central ocasión (26-27).

ALQUILO Tienda con trastienda calle Gral. Lanza Nº 2174. Referencias Cooperativa Cristo Rey hrs. 10.00 a 12.30 y de 2.30 a 6.30 p.m. teléfono 40546 (R).

Muebles

SE VENDE Muebles, cristaleria y enseres de casa, teléfono 61538 (27-28/56790)

Tocadiscos TV-Radios

VENDO RADIO calle Tarija Nº 355 (R)

Técnicos

ELECTRICISTA A DOMICILIO toda hora Reparaciones teléfono 60484 (27-28/56910)

TECNICO EXTRANJERO Repara televisores a domicilio, teléfono 29576. (22-6/T)

TECNICO EXTRANJERO Repara radios y televisores a domicilio. Teléfonos 61209 - 26606 (25-31/56770)

PLOMERO Instalación, reparación. Teléfono 20804. (25-29/56776)

TECNICO Repara cocinas a gas toda marca también eléctricas. Teléfono 20990. (25-29/56777)

PINTOR Albañil Teléfono 61956 (24-27/56767).

PLOMERO Se hacen instalaciones y reparaciones teléfono 54306. (26-27/56797)

REPARAMOS RADIOS, televisores, económico y garantizado. Teléfono 40226. (26-29/56788)

REPARACIONES ELECTRICAS Refrigeración, cocinas, lavarropas, calefones toda marca, teléfono 60166 (25-2M) (T)

Ropa

ROPA USADA Se vende por motivo de viaje Referencias casa Nº 2 Villa Holguin segundo puente bajada a Obrajes. (26-4 CRE)

ORURO

EN ORURO Alquilo casa junta, zona comercial. Ref: Manaco Presidente Montes (22-2/8535)

SANTA CRUZ

CHALET EN SANTA CRUZ VENDO Magnífica ubicación, Calle Colón 790 esquina Avenida Yrala entrega inmediata referencias La Paz, teléfono 22773 (25-27/56781)

SE VENDE En Santa Cruz sobre el lago del Arenal magnífico lote de 1.100 mts. a cuatro cuadras de la plaza con pequeña vivienda todo bordeado árboles frutales. Teléfono 24363 Santa Cruz. (27-2/56090)

Naturista

Cura dolencias a base de plantas medicinales. Calle E. Loup B. 1783, Esq. Av. T. Yupanqui. Villa Copacabana. Tel. 54972.

AGENDA

PRESENCIA Av. Mariscal Santa Cruz.- Edif. Esperanza **CENTRAL:** Tel. 40460.- 41125 y 52184.- **GERENCIA:** Tel. 52172.- **PUBLICIDAD:** Tel.: 52178 **REDACCION:** Tel. 51998.- Casilla 1451 Cajón Postal 3275.

ROL DE TURNOS PARA FARMACIAS Y BOTICAS DEL DEL 22 DE FEBRERO AL 1 DE MARZO

FRANCO BOLIVIANA Dra. Marina Robles C. Potosí Nº 941 Tel. 25741 **UNIVERSO** Dr. Jaime Lopez Plaza Uyuni Tel. 54979 **STO. DOMINGO** Dr. Lizandro Garcia Av. Pando Nº 140 Tel. 22425 **VIRGEN FATIMA** Dra. Martha Liendo Héroes del Acre Nº 1643 Tel. 25540 **CORAZON JESUS** Dra. Luz de Dychen Campero Nº 15 Tel. 29778 **SAN MIGUEL** Dra. Aida Jiménez Urb. San Miguel Tel. 82898 **CAMPERO** Dra. Mery de Campero Av. Buenos Aires Nº 654.

FARMACIAS DE TURNO PERMANENTE

OBRAJES Plaza Franz Tamayo Tel. 82081 Obrajes.- **SAN CARLOS,** Av. República 26 Tel. 20223 Villa Victoria.- **VERA CRUZ** Av. Antofagasta Nº. 100 Tel. 59107 Alto de La Paz.- **CRISTO REY** General Lanza 2110 Tel. 27534 Sopocachi Alto.

TELEFONOS DE URGENCIA

BOMBEROS 119.- **ASISTENCIA PUBLICA** 118 - 22111 .- **RADIO PATRULLA** 110.- **TRANSITO** 26148 **SAMAPA** 26628 - 26548 - **ENERGIA** 54357.- **TELEFONOS (RECLAMOS)** 113.**INFORMACIONES** 104 - **SEÑORITA HORA** 117.- **LARGA DISTANCIA EXTERIOR** 55907 - 09 **INTERIOR** 20402-03. **HOSPITAL DE CLINICAS CENTRAL** 22821 - 22872.- **AASANA** 59333 - 59310.

FLOTAS

TRANS-SERVICE LTDA. Alto de la Alianza Nº. 757 Tel. 43154.- **TRANSPORTES "EL CHAPACO"** Chuquisaca 568 Tel. 40258; **TRANSPORTES UNIVERSO.** Av. Montes 638 Tel. 42831.- **TRANSPORTES SAMA** Murillo esq. Graneros Tel. 28462.- **TRANSPORTES PULLMAN BOLIVIA.-** Plaza Alonso de Mendoza teléfonos 55854 - 25893.- **ANDINO** León de la Barra 360 Tel. 20471 **CONTINENTAL.-** Av. Montes 675 Tel. 29061.- **COPACABANA,** Av. Montes 620 Tel. 20477 - 40461.- **LAURO,** Av. Camacho 1223 Tel. 27677.- **TRANSPORTES PILCOMAYO,** Figueroa esq. Tiquina, Tel. 22858.- **ALIAGA,** Av. Montes 700 Tel. 26376.- **URUS,** Bozo 194 Tel. 50793.- **TRANSPORTES SAN CRISTOBAL** Plaza Alexander 190 Tel. 27775 41076.- **FLOTA YUNGUEÑA,** calle Coroico Nº. 1577 Tel. 43001.- **TRANSPORTES TARIJA,** Tiquina 37 Tel. 28911.- **TRANSPORTES VICTORIA** Emilio Calderón 563 (Gran Poder) Tel. 56599.- **TRANSPORTES ABAROA,** Plaza Alonso de Mendoza 242 Tel. 27096.- **MICROBUSES KIRQUINCHO** Bozo 108 Tel. 54612.- **TRANSPORTES MOTO MENDEZ,** Chuquisaca 626 Tel. 29851.- **TRANSPORTES TUNARI,** calle Bozo Nº. 108 Tel. 40375.- **TRANSPORTES MANCO KAPAC,** calle Tumusla 580 (Hotel Tumusla) **"DORADO ORIENTE",** Pullman de lujo calle Bozo 106 Tel. 40373.- **TRANSPORTES RIVEROS,** (a Copacabana) Av. Montes 660 Tel. 20984.- **EXPRESO PANAMERICANO LTDA.** Servicio Potosí - Sucre- Villazón. Dirección calle Bozo Nº. 167 teléfono 20803.
AUTO LINEAS INGAVI Av. Manco Kapac 445 teléfono 28981.

EMPRESAS AEREAS

LLOYD AEREO BOLIVIANO, Tels. 54649 - 53132 - 55769 - 51155 - 51163 - 59053. **LUFTHANSA** Tels. 20383 - 25780 - 50499 - 50609 - **AEROPUERTO** Tel. 59151.- **AEROLINEAS ARGENTINAS** Tel. 50792.- **AVIANCA,** Tels. 43909 - 40883.- **AIR FRANCE,** Tel. 51740 - **LAN,** Tel. 28536.- **KLM** Tel. 42965 - **SWISSAIR,** Tel. 28924.- **PANAM** Tels. 54117 - 41863 - **BOA,** Tel. 26387 **VARIG,** Tel. 21450.- **ECUATORIANA** Tel. 54472.- **IBERIA,** Tels. 20270 - 24378.- **ALITALIA,** Tel. 23494.- **B.O.A.C.** Tel. 55541 - **CANADIAN PACIFIC** Tel. 55541.- **SOUTH AFRICAN AIRLINES,** Tel. 55541 - **BRITISH CALEDONIAN** Tel. 55541.

BRANIFF INTERNATIONAL

VENTAS - INFORMES Tels.: 21100 - 21105 - **AEROPUERTO** Tel. 59303.- **CARGA.-** Tels. 59555 - 59012.- **ESTACION CENTRAL** Tels. 52510 - 53410 - **ESTACION GUAQUI** Tel. 888.

MARIA DE ORO

APARTAMENTO "G"

MARK TRAIL

JEFF COBB

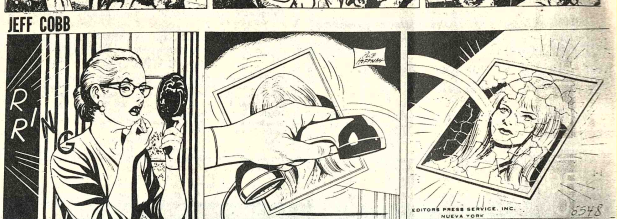

LA BICICLETA DE....

(Viene de la página 3)

Otras obras se perdieron por su mismo afán de perfección. El gran fresco de la batalla de Anghiari que pintaba para el palacio de la Señoría en Florencia fue borrado. Y del inmenso monumento ecuestre que iba a levantar en la fortaleza de Milán a la memoria de Francisco Sforza, el condotiero fundador de la dinastía, en cuyo proyecto trabajó por más de diez años, no quedan sino los dibujos que conservan los Códices. La gran estatua en barro fue tomada como blanco de tiro por los arqueros franceses y convertida en una masa informe.

Todo esto reverdece y se reanima a la luz de los libros recién hallados. Vuelve el pasmo y la sensación de vértigo que provoca este ser incomparable. Su figura sirve como un parangón y un desafío de lo humano. Hasta allí, hasta esa inmensa extensión de curiosidad, penetración y sensibilidad pudo llegar un hombre. Qué perezosos, lerdos y dormidos resultamos todos los demás junto a él.

No sólo hay el hallazgo de los nuevos Códices sino que, además se ha vuelto a buscar cuidadosamente en los ya conocidos. En uno de ellos se ha hecho un descubrimiento impresionante. Al desglosar una hoja pegada apareció en su reverso una serie de pequeños apuntes. Por la calidad del dibujo parecen ser de la mano de un discípulo. Entre ellos está el diseño de una bicicleta. Una bicicleta semejante a las que conocemos, dibujada en un tiempo en que no había bicicletas, ni nadie pensaba en que pudiera haberlas un día.

Tiene todos los rasgos del moderno vehículo: el manubrio, las dos ruedas, los pedales, la transmisión del movimiento por cadena y engranajes a la rueda posterior y el asiento ovalado. ¿En qué rincón de su increíble imaginación halló Leonardo aquella bicicleta que los hombres no habrían de conocer sino cuatrocientos años más tarde?

El diseño actual de la bicicleta, con las dos ruedas iguales, la cadena y los pedales, es reciente. Durante el siglo pasado se construyeron aquellos velocípedos inmensos e imprácticos compuestos de una rueda gigante, coronada por un alto asiento y sostenida por una minúscula y desproporcionada rueda auxiliar.

La visión de Leonardo saltó por sobre ella para vislumbrar en toda su fiel estructura el evolucionado vehículo de nuestro tiempo. Acaso mientras la dibujaba, como cuando dibujaba el avión, sentía que le sonreía la Gioconda - (ALA).

EL FIN DE LOS.......

(Viene de la página 3)

El mapuche venera aún hoy a los dioses de sus antepasados, aún siendo a veces católico o protestante. La antigua ceremonia agreste del "inguillatun" sigue atrayendo hoy alrededor de la sacerdotisa, a centenares de mapuches para rendir homenaje a sus abuelos y a sus divinidades.

Este apego a la condición "mapuche" es, sin embargo, cada vez menos aceptado por la joven generación. Como en todos los jóvenes de todas las latitudes, la ciudad ejerce sobre el joven mapuche una inevitable fascinación. Entonces abandona a los suyos y un buen día, aparece en Santiago.

Desorientado, sin formación profesional, con un castellano rudimentario, se emplea como lavaplatos o como panadero. Cuando no es analfabeto (lo que es raro, pues el porcentaje de analfabetismo es muy elevado entre estos indios) llega a ser carabinero o guardia urbano.

Se le reconoce por su rostro inconfundible, dirigiendo la circulación en las calles de la capital. Aun así, descubrirá una forma de racismo latente. El huinca lo considera con cierta condescendencia.

Es innegable, dice el antropólogo Carlos Muñizaga, que los chilenos dan a la expresión "indio", por la que designan a los mapuches, una significación peyorativa.

Pero poco a poco se va constituyendo una pequeña élite entre los mapuches. Un centenar de ellos son universitarios y hace años, dos mapuches ocuparon sendos escaños en el congreso de Santiago.

El escritor Lorenzo Aillapán consagró un estudio sociológico a sus hermanos de raza en su obra "Vida de un Araucano". El cantante compositor Lautaro Llempe (que tomó el nombre de un glorioso jefe araucano) conoce una celebridad que trasciende las fronteras de Chile.

Este pueblo "soberbio, audaz y belicoso", como lo describió en el siglo XVI el poeta español Alonso de Ercilla, ¿conseguirá integrarse al siglo veinte sin renegar de sí mismo?

Es la segunda epopeya de la historia araucana, y está aún por escribirse.

ILVEM

SECRETARIAL COLLEGE

A NIVEL EJECUTIVO

INSCRIPCIONES ABIERTAS

- En Abril comenzaremos un nuevo curso. Le rogamos tomar nota y acudir con tiempo para reservar su plaza.

- Pregunte cómo son nuestras secretarias: Ellas son la mejor recomendación y la mejor propaganda.

- Si usted está con verdadero ánimo de estudiar, hágalo en ILVEM. Somos muy exigentes; no admitimos flaquezas, no facilitamos a nadie vencer el curso.

- Al mismo tiempo somos puntuales, no faltamos nunca a clases, y somos muy rigurosos en el cumplimiento de nuestra tarea. Y más allá del simple plan. . .

- Verdaderamente usted encontrará satisfacción estudiando en ILVEM. Además el ambiente es cordial y respetuoso. Porque usted lo merece. . . ILVEM es indiscutiblemente una institución amiga, seria, responsable, acogedora.

- Y no hablemos del nivel académico. Pregunte a nuestras egresadas. Pregunte a los padres de familia. Pregunte a los empleadores. Ellos le dirán. No nos toca alabarnos, aunque tenemos legítimo orgullo.

- ILVEM Secretarial College, el paso más fácil y más grande hacia su futuro.

- Inscríbase ahora! No sea que después no haya ubicación para usted. ILVEM, avenida Mariscal Santa Cruz 1322, octavo piso. Llame al 56749.

EL GOBIERNO DEL PRESIDENTE BANZER HA ENARBOLADO EL ESTANDARTE DE LA REIVINDICACION MARITIMA: BENEMERITOS

"La entrevista del Presidente de la República Gral. Hugo Banzer Suárez con su colega de Chile, Gral. Augusto Pinochet celebrada recientemente en Charaña, se proyecta hacia metas de verdadero alcance histórico dentro de la conciencia americana, que comprende en toda su magnitud el drama de la nación boliviana enclaustrada entre sus montañas privada de acceso libre al mar".-

Bajo ese concepto la Federación Departamental de Beneméritos de la Patria de Oruro, emitió un Voto Resolutivo que expresa:

CONSIDERANDO:

Que en decisión de históricas proyecciones, S. E. el señor Presidente de la República, Gral. Hugo Banzer Suárez, ha celebrado una entrevista con el señor Presidente de Chile, Gral. Augusto Pinochet, la que tuvo lugar en la localidad fronteriza de Charaña, el 8 de febrero del corriente año.

Que este encuentro ha sido calificado como el comienzo de un diálogo constructivo abierto por la buena voluntad de dos mandatarios, a quienes concierne el encauzamiento de pasos conducentes a un amplio entendimiento que fundamentalmente esté dirigido a resolver el crucial problema de la mediterraneidad que sufre la nación boliviana desde 1879, con una nueva mentalidad.

Que el gobierno nacionalista del Gral. Banzer con fe y legítima aspiración de reitegración marítima que alienta al pueblo boliviano, ha enarbolado el genuino estandarte de reivindicación histórica, en cuya eclosión cívico espiritual se halla inmersa la nación entera, cuyos anhelos de retorno al mar están vivamente encarnados en la política internacional del Primer Mandatario.

Que el paso dado por el Señor Presidente, Gral. Hugo Banzer Suárez, se proyecta en este sentido hacia metas de verdadero alcance histórico dentro de la conciencia americana, que comprende en toda su magnitud el drama de la nación boliviana enclaustrada entre sus montañas privada de acceso libre al mar, que es determinante de la postergación que sufre en sus ansias de progreso con las consecuencias que se puede apreciar comparativamente con el acelerado ritmo de desarrollo de sus hermanas del Continente.

Que los hombres del Ejército del Chaco tienen muy clara conciencia de ello porque sufrieron en carne propia las privaciones derivadas de su encierro, y sienten al unísono con el pueblo de Bolivia, la materialización del lema: "EL MAR NOS PERTENECE, RECUPERARLO ES UN DEBER".

Por tanto LA FEDERACION DE BENEMERITOS DE LA PATRIA DE ORURO; RESUELVE: Encomiar y prestar su más amplio respaldo al señor Presidente de la República Gral. Don Hugo Banzer Suárez, por el sentido patriótico que imprime a la política internacional, interpretando el anhelo nacional, en el problema de la reintegración marítima de Bolivia.

Es dado en la sala de reuniones de la FEDERACION DEPARTAMENTAL DE BENEMERITOS DE LA PATRIA DE ORURO, a los diez y siete días del mes de Febrero de mil novecientos setenta y cinco años.

DEL SUSPENSO AL AMOR...
DEL AMOR A LA MUERTE...

JEAN-PAUL BELMONDO
en su mejor película

UNA OBRA MAESTRA DEL SUSPENSO

16 años
LA EXTRAÑA HERENCIA DE BART CORDELL
Color

HOY CINE 16 DE JULIO

Premios británicos de cine

LONDRES, 26 (AP).- Los premios británicos de cine, equivalentes a "Oscar" de Hollywood, fueron para dos estrellas norteamericanas, Joanne Woodward y Jack Nicholson.

La Sociedad de Artes de Cine y Televisión premió a Nicholson por sus actuaciones en "Chinatown" y "The Last Detail" y a Joanne, esposa de Paul Newman, por "Summer Wishes, Winter Dreams".

La princesa Ana entregó los premios en ceremonia transmitida por televisión desde el Albert Hall de Londres.

Dos grandes estrellas fueron premiadas por actuaciones secundarias: Sir John Gielgud, el actor clásico inglés, y la sueca Ingrid Bergman, recibieron los premios por sus actuaciones en la película "Asesinato en el expreso de Oriente".

David Niven, maestro de ceremonias, dijo: "como puedo decir a dos grandes artistas como Ingrid Bergman y John Gielgud que son actores secundarios? espero que no se molesten".

El premio a la mejor película fue para la producción francesa "Lacombe, Lucien" y el de mejor director a Roman Polanski por "Chinatown".

"El gran Gatsby" obtuvo tres premios: mejor fotografía, mejor dirección artística y mejor diseño para vestuario.

Tito calificó de especulaciones el que la U.R.S.S. tome el poder en Yugoslavia

BELGRADO, 26 (AP).- El Presidente Josep Broz Tito denunció hoy las especulaciones extranjeras sobre la posibilidad de que Unión Soviética intente una toma del poder en Yugoslavia al estilo de la perpetrada en Checoslovaquia y declar. "no tenemos miedo".

Unión Soviética, dijo el dirigente de 82 años al final de un plan del Comité Central del Partido Comunista yugoslavo que duró todo el día, no tiene planes de atacar a Yugoslavia

"Pero", señaló, "Yugoslavia es una creación poderosa", cuyo ejercito es "uno de los mejores y esta en posición de defender a su país".

Tito añadió: "Los círculos reaccionarios de occidente y varios opositores del socialismo estan deseando asustarnos, pero somos personas que nunca hemos tenido miedo de nada".

"Estamos convencidos de que ningún Soviética no tiene planes de ningun tipo de atacar a Yugoslavia, ni debemos tener miedo de ello, incluso menos de aquellos en occidente, quienes tienen sin duda intenciones nada recomendables y que quisieran desmembrar a Yugoslavia de alguna forma, dividirla", declaro Tito.

Hablando improvisadamente, el presidente expresó: "Me estoy dirigiendo a todos aquellos que insisten en tratar de advertirnos sobre algunos peligros, que estan equivocados si piensan que Yugoslavia puede ser una presa fácil de cualquiera".

Yugoslavia temio después de 1968 que ¡pudiera correr una suerte similar a la de Checoslovaquia donde tropas soviéticas ocuparon el país cuando el Kremlin decidió que la forma de socialismo del líder comunista Alexander Dubcek era demasiado liberal.

Al referirse a la oposición en el interior de Yugoslavia, que según el esta limitada a individuos y pequeños grupos solamente, dijo que "no pueden interferir con el curso de nuestro desarrollo ulterior".

Al aludir al escritor disidente Mihajlo Mihajlov, que fue llevado a juicio en Novi Sad ayer acusado de difundir propaganda hostil, el presidente dijo: "La prensa extranjera; que desea ser seria escribe en forma tan risible y tonta acerca de Mihajlov y dice que es uno de los mejores escritores de Yugoslavia".

HOY CINES

TELEVISION BOLIVIANA

PROGRAMACION DEL DIA JUEVES 27 DE FEBRERO DE 1975

17.10 Super Car
17.38 Plaza Sésamo
18.37 "Petete".
18.39 Daniel el travieso
19.01 Con ojos de mujer
19.35 Carta de España
19.45 Cultura norte - sur
20.20 "Petete"
20.22 Telenovela "enseñame a quererte"
21.01 Deportivo 7
21.20 Vamos a la cama
21.21 Telenoticioso boliviano
21.56 "Petete".
21.58 Mis adorables sobrinos
22.42 Sorteo Colorado R.Q.
23.21 Sexto sentido
24.11 "Petete"
24.13 Sombras tenebrosas
24.38 Cierre emisión.

MONJE CAMPERO Tel. 23333
Matinée Hs. 15.15, Tanda 18.30, Noche 21.45. EL PUENTE SOBRE EL RIO KWAI. Matinée 9.00, 5.00, Tanda y Noche 11.10, 6.30.

16 DE JULIO Tel. 52119
Matinée, Tanda y Noche LA ESTRAÑA HERENCIA DE BART CORDELL. (Mayores de 16 años). Además Noticiero especial SODO. Matinée 7.10, 9.00, Tanda y Noche 9.10, 11.10.

6 DE AGOSTO Tel. 23929
Matinée, Tanda y Noche POR CUENTA RECIBIDA. Actualidades Mundiales N° 6/75. Matinée Platea 7.10, Mezzanine 9.00, Tanda y Noche Platea 9.00, Mezzanine 11.10.

TESLA Tel. 53803
Matinée, Tanta y Noche LOS CABALLEROS DEL REY ARTURO. Matinée 9.10, 7.10, Tanda y Noche 11.10, 9.10.

PRINCESA Tel. 51821
Matinée EL SABOR DE LA VENGANZA (Estrictamente prohibida menores de 21 años). Tanda y Noche LUCRECIA. (Estrictamente prohibida menores de 21 años). Matinée, Tanda y Noche 6.10, 5.10, 4.10.

UNIVERSO Tel. 42660
Matinée, Tanda y Noche EL SECRETO DE SANTA VITTORIA. Matinée, Tanda y Noche Platea 12.10, Mezzanine 15.10.

SOLA Tel. 23335
Matinée Tanda y Noche QUERIDO RESARLO SEÑOR. Noticioso EL MUNDO AL INSTANTE. Matinée 7.10, 9.10, Tanda y Noche 9.10, 11.10.

LA PAZ Tel. 53842
Matinée, Tanda y Noche UN HOMBRE, UNA MUJER, UN HIJO. Mayores de 18 años. Noticioso EL MUNDO AL INSTANTE. Matinée 7.10, 9.10, Tanda y Noche 9.10, 11.10.

MIRAFLORES Tel. 53159
Matinée, Tanda y Noche dobles LOS DIAMANTES DEL DIABLO y EL GRAN SECUESTRO. Matinée 5.10, Tanda y Noche 5.60.

MURILLO Tel. 52647
Matinée, Tanda y Noche estreno doble LAS 7 LLAVES DEL KARATISTA y SACCO Y VANZETTI. Matinée 5.10, 3.60, Tanda y Noche 5.60, 4.10.

ARARO Tel. 50252
Matinée, Tanda y Noche dobles UNA NIÑA BUSCA A SU PADRE y SOLO LOS BRAVOS VOLVIERON. Matinée 5.10, 3.60, Tanda y Noche 5.60, 4.10.

MEXICO Tel. 26867
Matinée, Tanda y Noche doble EL JUEZ DE LA SOGA y SANTO FRENTE A LA MUERTE. Matinée 5.10, 4.10, Tanda y Noche 5.60, 4.60.

PARIS Tel. 29701
Matinée, Tanda y Noche PAPILLON. Matinée, Tanda y Noche 7.10.

BOLIVAR Tel. 25051
Matinée, Tanda y Noche EL RUBIO ALTO Y CON UN ZAPATO NEGRO.

NOBEL Tel. 57387
Matinée, Tanda y Noche CUENTOS DE ULTRA TUMBA.

CENTER Tel. 22026
Matinée doble TORA TORA y OCANGASEIRO, Tanda y Noche doble HARRY EL SUCIO y PRESTAME TU MUJER. Matinée 4.20, 3.70, Tanda y Noche 5.30, 4.20.

BUSCH Tel. 53691
Matinée, Tanda y Noche VOLVER y PUEBLO CHICO. Matinée 4.00, 5.00, Tanda y Noche 4.50, 5.50.

VARIEDADES Tel. 21071
Matinée POR ESO y AHI MADRE, Tanda EL CIELO Y TU y AHI MADRE, Noche EL CIELO Y TU y PUEBLO. Matinée 5.10, 3.60, Tanda y Noche 5.60, 4.10.

FIDO Tel. 42939
Matinée, Tanda y Noche dobles LOS CHACALES DEL OESTE y LA MASACRE DE CHICAGO. Matinée 5.10, 4.10, Tanda y Noche 5.60, 4.60.

RONY
Matinée MISION AL INFIERNO y EL ULTIMO REBELDE, Tanda y Noche EL ULTIMO REBELDE y 24 HORAS DE UN AMERICANO EN PARIS. Matinée 5.10, Tanda y Noche 5.60.

MADRID Tel. 24508
Matinée a Hs. 15.30 Tanda Hs. 19.00 EL PADRINO. Matinée, Tanda y Noche 4.60, 5.10.

ESMERALDA Tel. 52151
Matinée, Tanda y Noche dobles BUEN FUNERAL AMIGOS PARA SARTANA y EL INVENCIBLE SUPERMAN. Matinée 5.10, Tanda y Noche 5.60.

LUX
Matinée ESCUADRON MOSQUITO y CON LOS MINUTOS CONTADOS. Noche DE SADE PIE y CON LOS MINUTOS CONTADOS. Matinée, Tanda y Noche 4.10, 3.60.

PREPARESE A VER EL GOLPE DEL SIGLO
PAUL NEWMAN · ROBERT REDFORD
ROBERT SHAW

EL GOLPE
Dos estafadores...
¡Aristócratas del bajo Mundo!

REIR NO ES PECADO...!
NINO MANFREDI EN LA PELICULA QUE - SOLO - LE GANÓ EN RECAUDACION A "LOVE STORY."

·INCOFISA· PRESENTA EL FILM "MILAGRO":
POR GRACIA RECIBIDA
EN ITALIA
EASTMANCOLOR
Ganadora del Premio OPERA PRIMA en el Festival de CANNES
Nino MANFREDI · LIONEL STANDER · DELIA BOCCARDO · VERONIQUE VENDELL
OTRO SENSACIONAL IMPACTO de ·INCOFISA·
HOY GRAN SUCESO Cine 6 de AGOSTO
CENSURA: MAYORES DE 16 AÑOS

¡BOMBOLINI, EL BUFON DEL PUEBLO, CONVERTIDO EN HEROE, BURLA EL ASEDIO NAZI Y SALVA 1.184.611 BOTELLAS DE VINO...!

CANJE DE ENTRADAS EN BOLETERIAS DEL CINE DESDE Hs. 10 30
PANAVISION TECHNICOLOR
EL SECRETO DE SANTA VITTORIA
ANDINA
Anthony Quinn · ANNA MAGNANI
VIRNA LISI · HARDY KRUGER · SERGIO FRANCHI
HOY UNIVERSO

PRONTO ESPLENDIDO ESTRENO "CINE 16 DE JULIO"

El reencuentro de una época un estilo de vida y una historia de amor
EL GRAN GATSBY

"CINE BOLIVAR"
HOY ESTUPENDO REESTRENO HOY
Matinée Tanda y Noche

Los espias lo buscan por ser Rubio... la policia por ser Alto... y las mujeres por el "Zapato" negro!!
El Rubio Alto con un Zapato Negro
Bernard BLIER · Mireille DARC · Pierre RICHARD
Corporación Americana J.G.V.

HOY CINE MURILLO GRANDIOSO ESTRENO MATINEE TANDA Y NOCHE DOBLE HOY
¡LA MEJOR PELICULA
La Memorable Producción Cinematográfica que Concitó los más Apasionados Comentarios de la Crítica Universal y que llegó al Corazón de todos los Publicos!
Technicolor

LA INJUSTICIA QUE CONMOVIO AL MUNDO!
SACCO y VANZETTI
GIAN MARIA VOLONTE
RICARDO CUCCIOLA
GANADORA del TROFEO "LLAMA DE PLATA" EN EL PRIMER FESTIVAL ORGANIZADO POR EL "CENTRO DE ORIENTACION CINEMATOGRAFICA" DE LA CIUDAD DE LA PAZ.
"el más atroz delito cometido en este siglo por la justicia humana" Franklin D. Roosevelt
PREMIADA en los FESTIVALES de CANNES y MOSCU
ES OTRO IMPACTO DE ·INCOFISA· Ltda.
¡VERIDICA...! ¡UNICA...! ¡IMPRESIONANTE...!
2ª SEMANA ARROLLADORA DE EXITO "LAS 7 LLAVES DEL KARATISTA"

MAÑANA EN LA CIUDAD DE SANTA CRUZ DE LA SIERRA SENSACIONAL ESTRENO DE LA PELICULA MAS TAQUILLERA DE 1974
! UN CANTO A LA VIDA...,AL AMOR Y A LAS TRADICIONES DE UN PUEBLO...!

"el Violinista en el Tejado"
("FIDDLER ON THE ROOF")
HORARIO ESPECIAL POR LARGO METRAJE
Matinee Hs. 3 p.m.
Vermouth Hs. 6.30
Noche Hs. 10.00
SANTA CRUZ
TOPOL
NORMA CRANE LEONARD FREY
ANDINA
CINE SANTA CRUZ

PRESENCIA Deportes

La Paz, Bolivia, jueves 27 de febrero de 1975

Lunes reinicia su trabajo el volibol

Con el técnico chino Chau Mau

El lunes se reinician los entrenamientos de los seleccionados nacionales de Volibol. El nuevo entrenador, chino, Lin Chau Mau, será presentado por las autoridades de la Federación Boliviana como el encargado de preparar a estas selecciones que tienen en vista enfrentar a los dos seleccionados peruanos y participar en el Sudamericano de Asunción.

Hoy será conocida la nómina oficial de los dos planteles. Esta nómina incluye a los jugadores del interior del país que deben estar en La Paz hasta la próxima semana. La Federación Boliviana está tramitando, el pago de hoteles, alimentación y viáticos.

DIRECTORIO

En atención a las renuncias presentadas por el Presidente y Vice-presidente de la Federación Boliviana y en cumplimiento de los artículos 22,23 y 24 de los estatutos, ha quedado reestructurado el directorio de la siguiente manera: Presidente Ing. René Sosa V. Secretario General, Prof. Walter Ayllón. Tesorero, Jorge Medrano; Secretario de Actas, Fernando Ríos, Presidente Comisión Técnica, Mario Arze; Hacienda, Raúl Siles, Estatutos, Julio Pino y Médica, José A. Martínez.

ASOCIACION

La Asociación de Volibol de La Paz aprobará en su reunión del martes 4 la convocatoria del torneo oficial del presente año. Se anuncia que habrán importantes variantes en la modalidad. Inclusive se ampliará el número de equipo que descenderán de categoría.

Se sortearon los grupos de mundial femenino de básquet

Bogotá, 26 (AP).- William Jones, quien en siete ocasiones ha sido reelegido secretario general de la Federación Internacional de Básquetbol, guió con mano maestra el sorteo del séptimo campeonato mundial femenino a realizarse en Colombia del 23 de septiembre al 4 de octubre y dio su aprobación a la organización del evento que reunirá a trece países.

La mayoría de las naciones participantes estuvieron representadas por sus embajadores o encargados negocios.

Jones quien nació en Inglaterra y reside en Munich, sede de la Federación, estuvo acompañado por el secretario adjunto de esta organización para América Latina, Eduardo Airaldi.

El primer acto oficial del certamen se efectuó en el Club de Ejecutivos y los organizadores del mundial se mostraron satisfechos con su resultado.

Colombia en calidad de país sede no intervendrá en la ronda previa. La Unión Soviética que ha obtenido el título en cuatro ocasiones encabezará el grupo "A" con sede en Bogotá. Brasil, tercero en el anterior certamen encabeza el "B", y Checoslovaquia actual sub-campeón el "C".

La Unión Soviética tendrá como rivales a Canadá, la Argentina y Cuba.

Brasil a Senegal, Corea del Norte, e Italia, y Checoslovaquia a Australia, Estados Unidos, y Japón.

Las eliminatorias se desarrollarán del 21 al 25 de septiembre, el 26 habrá descanso y el 27 comenzará en Cali la fase crucial.

Pelé asesor de Brandao

Sao Paulo, Feb. 26 (AFP).- Los planes de Osvaldo Brandao, actual responsable de la selección nacional brasileña, van a revolucionar el fútbol del Brasil, declaró hoy el célebre futbolista José Arantes do Nascimento, Pelé.

Pelé aceptó cooperar con el otrora famoso futbolista brasileño Brandao, en calidad de observador.

"El Rey" indicó que aprovechará sus desplazamientos en el marco de su actividad publicitaria para observar la preparación y el comportamiento deportivo de los seleccionados extranjeros.

El ex número diez del Santos y de la selección nacional brasileña no se mostró particularmente tentado por una importante oferta,

18 de mayo cerrarán el estadio

El 18 de mayo es la fecha hasta la que estará habilitado el estadio Hernando Siles, porque después será cerrado para la iniciación de las obras de remodelación.

Esa fue la respuesta definitiva que ayer dieron a los directivos del fútbol, en la Secretaría General de Deportes y Comité Organizador de los Bolivarianos, ante la consulta efectuada por la AFLP, que había solicitado plazo hasta el 15 de marzo.

En consecuencia el torneo paceño tendría que iniciarse el sábado 22 de marzo con dos partidos los sábados y tres los domingos, única posibilidad de realizar la primera rueda en ese escenario deportivo. La AFLP se reunirá hoy para considerar el régimen económico del certamen, ante el nuevo planteamiento.

M. Marañón envió una carta a Contraloría

..Transcribimos la carta enviada por el ex-presidente de la AFLP, Mario Marañón, a la Contraloría General de la República, en torno a un auditaje por gestiones en las que encabezó el directorio:

Buenos Aires, febrero 20 de 1975

Señor
Contralor General de la República
La Paz, Bolivia

Señor:

Por un aviso publicado en la prensa de La Paz estoy informado del plazo concedido por Ud. (15 días, no sé si hábiles o corridos) para que presente documentos de descargo que demuestren la incorrección de lo que se afirma en el informe de la auditoría practicada en la AFLP. Al respecto, debo señalar lo siguiente:

1º.- Es de desear que se esté dando el mismo trato a todas las personas involucradas en ese informe. No proceder de esta manera sería irracional e injusto. Esto lo digo en atención a que todas esas personas -con alguna que otra excepción- no tienen inconveniente alguno para descargarse y, de este modo, demostrar todo cuanto afirmo en el memorial que ha motivado su reacción.

2º.- No poseo documento alguno. Las pruebas están allí, en la ciudad de La Paz, en la sede de la Asociación de Fútbol de La Paz, y en las propias contradicciones y tergiversaciones del informe de auditoría.

3º.- Hay una sola forma de demostrarle lo que sostengo en el punto 2º, y es que lo haga de manera personal. Para ello, señor Contralor, así como Ud. me otorga un plazo fatal, le pido que gestione ante las autoridades de gobierno la concesión de garantías plenas que me permitan cumplir con su cominatoria, pues mi situación actual es la de un impedido, según tipificación de nuestra legislación.

Muy atentamente,
Mario Marañón Zárate.

Murió un célebre promotor de box

LOS ANGELES EE.UU. FEB. 26 (AFP).- El célebre promotor californiano George Parnassus murió hoy aquí a los 78 años después de una vida enteramente dedicada al deporte que adoró, el boxeo.

Infatigable descubridor de talentos, en pie cada día desde las cinco y media de la mañana, George Parnassus griego de origen, había hecho de Los Angeles la segunda metrópolis pugilística de Estados Unidos.

Fulbito en Ministerio de Educación y Cultura

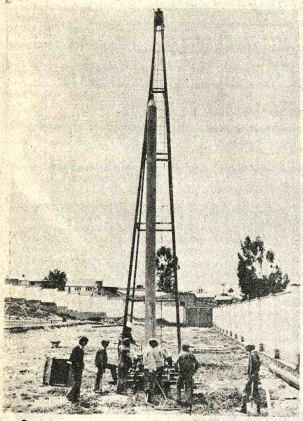

PILOTAJE.- Es decir, prepara el lugar donde se tiene que hacer el vaciado de cemento que servirá de soporte a las graderías metálicas. Esto se hace actualmente en el estadio de Bolívar.

Transcribimos la convocatoria para el torneo interno de fulbito organizado por el Personal de la Imprenta del S.A.T.E., en el Ministerio de Educación y Cultura por el torneo "Ministro Waldo Bernal Pereira".

1º.- Podrán participar todos los equipos que se formen en cada departamento o dirección exclusivamente por sus empleados.

2º.- Se inscribirá 6 jugadores como mínimo y 10 como máximo por cada equipo.

3º.- El número de equipos inscritos determinará la realización del campeonato así como la modalidad para su desarrollo. (Series, eliminación, todos contra todos, etc.).

4º.- El campeonato se jugará de acuerdo a reglamentos de juego en vigencia y a un reglamento interno especial.

5º.- Por derecho de inscripción se pagará $b. 8 por jugador, para impresión de tarjetas y otros gastos menores que demanda el campeonato.

6º.- Cada equipo designará un delegado y un árbitro para los efectos de la marcha del torneo, como sorteos, fixture, etc.

7º.- El campeonato se realizará en una cancha adecuada.

8º.- Las inscripciones se reciben a partir de la fecha, en el Taller de Imprenta del S.A.T.E. (Edif. Lazarte, Plaza Venezuela), todos los días de 8.30 a 12 y de 14 a 18.30 hasta el viernes 14 de Marzo).

9º.- PREMIOS.- Para estimular la práctica deportiva, en este torneo, por contribución voluntaria del personal del S.A.T.E. se disputarán los siguientes premios:

Para el Campeón 6 pares de zapatillas (keeds Manaco).

Para el Sub-campeón: 6 camisetas y 6 medallas.

Para el 3er. puesto: 6 medallas.

Para el 4to. puesto: 6 medallas.

10º.- Cualquier aclaración, sobre las bases anotadas, o dudas sobre lo no especificado en esta convocatoria, serán aclarados según y conforme.

ENTREGA INMEDIATA

hierro

PARA CONSTRUCCION DIFERENTE DIAMETRO

GRACE

Avenida Uruguay 479
Telf. 51824
Y EN EL INTERIOR AGENCIAS
GRACE

INGLES INTENSIVO INGLES

Clases INTENSIVAS de inglés para todas las edades:
Cursos clasificados en los siguientes NIVELES:

ELEMENTAL—INTERMEDIO-AVANZADOS-CONVERSACION

Ejercitación Intensiva.- Textos Modernos - Profesores Especializados
Laboratorio Electrónico a Cabinas con lecciones grabadas en Inglaterra.
Horarios a Elección. INSCRIBASE - Las clases empiezan el 3 de Marzo.

INSTITUTO DEL IDIOMA INGLES

Mercado 1335 — Anexo Zapata 110 esq. Avda. Arce
Teléfono 27686 — Teléfono 40703

PRONTO ESPLENDIDO ESTRENO
"CINE 16 DE JULIO"

GOLEADOR.- Carlos Sintas, centro delantero y segundo goleador del torneo chileno de fútbol 1974, Tiene 24 años de edad y es de nacionalidad uruguaya. Integra el plantel de Huachipato (FOTO del Diario "El Sur". de Concepción).

0-0 en partido brusco

Huachipato empató con U. Española

CONCEPCION, CHILE, FEB. 26 (AFP).- El campeón chileno de fútbol Huachipato, empató a cero con el vicecampeón, Unión Española en un partido eliminatorio por la Copa Libertadores, disputado esta noche aquí.

Desde el pitazo inicial, el campeón chileno se dio al ataque tratando infructuosamente de abrir el marcador, mientras su rival se conformó con el contra ataque.

Las defensas de ambos cuadros lucieron bastante trabajo durante la jornada para contener a las escuadras. Sin embargo, al promediar la etapa, ambos cuadros hicieron uso del juego brusco, lo que le restó brillo al espectáculo.

El juez debió entregar tarjetas amarillas a Las Heras y Veliz de Unión Española, al igual que a Sintas de Huachipato.

Solamente Huachipato logró en dos ocasiones colocar en peligro la valla defendida por Vallejos, mientras que Mendy tuvo escaso trabajo en su arco.

En la etapa final, las acciones fueron similares a los primeros 45 minutos, con la sola excepción de que desapareció el juego brusco. Siempre, el campeón mantuvo su agresividad en el ataque, logrando por momentos desconcertar a su rival.

Tres situaciones bastantes claras se le presentaron en los tros. 20 minutos a Huachipato para abrir el marcador, pero Vallejos logró controlar, en tanto que los 30 mil espectadores del Estadio Regional de Concepción, a 518 kilómetros al sur de Santiago, coreaban el gol.

Según los especialistas locales, el empate fue justo a pesar de que el campeón laboró más en el campo para lograr el triunfo.

Bajo las órdenes del árbitro Lorenzo Cantillana, los planteles alinearon así:

Huachipato: Mendy, F. Silva, Azocar, Pinochet, M. Silva, Díaz, Salinas, Cáceres, Sintas y Astudillo (Godoy).

Unión Española: Vallejos, Arias, Soto, Berly, Machuca, Palacios, Inostroza, Las Heras (Gaete), Veliz, Spedaletti y Miranda (Ahumada).

GRUPO 4.-

Nacional y Galicia 0-0

Quito, Feb. 26 (AFP).- Deportivo Galicia, campeón venezolano de fútbol, alcanzó un valioso punto al conseguir un empate sin goles frente al vicecampeón ecuatoriano, Nacional, en el último partido jugado hoy como visitante por las eliminatorias de la Copa Libertadores.

Unas treinta mil personas presenciaron el encuentro realizado en el "Estadio Atahualipa".

Deportivo Galicia sumó así dos puntos en la tabla mientras Nacional alcanzaba su primer bolo dentro de la serie.

El conjunto visitante ingresó a la cancha en actitud defensiva que mantuvo durante los noventa minutos del partido.

Ubicó hasta nueve hombres en la retaguardia y en muy pocas ocasiones atacó de contragolpe.

La falta de puntería de sus atacantes y en especial del brasileño Tiao-Kale impidió las anotaciones.

Rebajaron los precios para match de domingo

La Federación Boliviana de Fútbol rebajó el valor de las entradas para el cotejo amistoso que se jugará el domingo en el estadio "Hernando Siles", entre los planteles de The Strongest y la Selección Nacional.

Anteriormente el precio dado a conocer en Consejo Central fue de $b. 50.00 pesos bolivianos para preferencia y $b. 30.00 para la general. La Federación Boliviana con buen criterio, rebajó a $b. 40.00 la preferencia y $b. 20.00 la general.

La Secretaría General de Deportes y Juventudes, ha cedido un trofeo para el ganador del cotejo del domingo.

PROTAGONISTAS.

The Strongest se presentará con dos variantes. Es posible que Luis Fernando Bastida no sea de la partida. Será reemplazado por Adolfo Olivares.

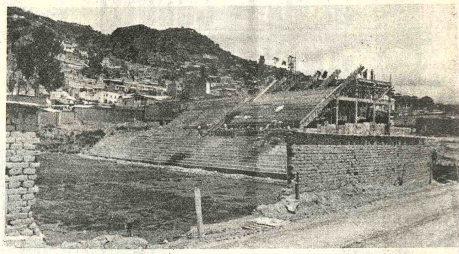

EN TEMBLADERANL- Aspecto que ofrece la tribuna de cemento del estadio de Bolívar. detrás de uno de los arcos. Para colocar graderías metálicas se efectúa actualmente pilotaje.

TURISMO

ORGANIZACION PULIDO

BOLIVAR 871
Teléf. 1337
TARIJA-BOLIVIA

EXCURSIONES
PASAJES
INFORMES

TURISMO
NACIONAL e
INTERNACIONAL

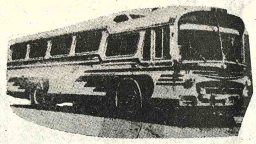

COPA LIBERTADORES DE AMERICA DE FUTBOL

Sensacional Tour a la República de Chile.
Visitando además: TUCUMAN, CATAMARCA, LA RIOJA, SAN JUAN, MENDOZA de Argentina
SANTIAGO, VALPARAISO, VIÑA DEL MAR,
SAN FELIPE de Chile

22 días maravillosos, con partida desde La Paz y Cochabamba, Transporte en modernas unidades Pullman, hoteles con baño privado, media pensión, entradas a los match, excursiones diarias, con nuestras tarifas, las más económicas de Bolivia.

COSTO TOTAL (todos los servicios incluídos) U$S 290 contado.

ITINERARIO:

MARZO día 26 partida desde La Paz y Cochabamba destino Tarija
Día 27 TARIJA llegada y alojamiento
Día 28 partida desde Tarija destino TUCUMAN alojamiento
Día 29 partida desde Tucumán destino MENDOZA, pasando por Catamarca, La Rioja, San Juan.
Día 30 MENDOZA arribo y alojamiento
Día 31 partida destino SANTIAGO DE CHILE. Un viaje impactante a través de la "majestuosa" CORDILLERA DE LOS ANDES, pasando por: PUENTE DEL INCA RUINAS DEL HOTEL TERMAS (destruído por un alúd en 1965). LAS CUEVAS, PORTILLO.

Abril 1 - 4 - 8 y 11 traslado al estadio - con entrada platea incluída), para presenciar y alentar a THE STRONGEST y WILSTERMAN.

Los días restantes un variado programa de excursiones que incluye: un paseo a las capitales VALPARAISO y VIÑA DEL MAR, para visitar Muelle Prat, Las Torpederas. Cerro Playa Ancha, Plaza Sotomayor, Parque Italia y las playas de Viña.

Un city Tour por Santiago visitando: Club Hípico, Parque Cousiño, Escuela Militar, Universidades, Cerro Santa Lucía, Cerro San Cristóbal, Parque Forestal etc.

Día 12 partida desde Santiago destino MENDOZA alojamiento y paseo por la ciudad y su industria principal "viñedos".-
Día 13 partida desde Mendoza destino TUCUMAN.
Día 14 arribo a TUCUMAN, paseo por ciudad y lugares turísticos
Día 15 partida destino TARIJA.
Día 16 TARIJA partida destino COCHABAMBA y LA PAZ. Fin de nuestros servicios.

RESERVAS: Por cable a nuestras oficinas céntrales:
"ORGANIZACION PULIDO" Bolívar 871 Tel. 2938 Casilla 1097 TARIJA
COCHABAMBA Calama 3472 Casilla 2423
SANTA CRUZ "Turismo Balas" Bolívar 16 casilla 541

Las reservas desde cualquier punto del país, deberán efectuarse con seña del 20% del valor total del Tour, cerrándose la inscripción quince días antes de la fecha de partida.